

# ภาคผนวกที่ 1

## เอกสารประกอบมาตรการป้องกันและแก้ไขผลกระทบสิ่งแวดล้อม

- เอกสารแนบที่ 1 สำเนาหนังสือขอแจ้งผลการพิจารณารายงานการเปลี่ยนแปลงรายละเอียดโครงการในรายงานการประเมินผลกระทบสิ่งแวดล้อม โครงการโรงหลอมและหล่ออะลูมิเนียมแท่ง (ครั้งที่ 1) ของบริษัท นิคเคอ เอ็มซี อลูมิเนียม (ประเทศไทย) จำกัด ที่ กก. 5103.3.1/3673  
ลงวันที่ 25 พฤศจิกายน 2565
- เอกสารแนบที่ 2 สำเนาหนังสือส่งรายงานฉบับเดือนมกราคม-มิถุนายน 2566
- เอกสารแนบที่ 3 ตัวอย่างการวัดอัตราการไหลของอากาศสำหรับ Hood
- เอกสารแนบที่ 4 แผนการตรวจสอบและบำรุงรักษาเชิงป้องกัน ประจำปี 2566 (Preventive Maintenance)
- เอกสารแนบที่ 5 เอกสารการตรวจสอบและดูแลระบบบำบัดมลพิษทางอากาศ
- เอกสารแนบที่ 6 โครงการอนุรักษ์การได้ยิน ประจำปี 2566
- เอกสารแนบที่ 7 เอกสารข้อกำหนดและเกณฑ์ในการรับซื้อวัตถุดิบประเภทอะลูมิเนียม
- เอกสารแนบที่ 8 รายงานการตรวจสอบระดับเสียง (Noise Contour Map)
- เอกสารแนบที่ 9 เอกสารแบบฟอร์มการลงทะเบียนการอบรมการใช้อุปกรณ์ป้องกันอันตรายส่วนบุคคล
- เอกสารแนบที่ 10 แผนการชุดลอกตะกอนภายในรางระบายน้ำ ประจำปี 2566 และเอกสารการตรวจสอบการชุดลอกตะกอน
- เอกสารแนบที่ 11 แนวทางการนำหลัก 3R มาประยุกต์ใช้ในการทำงาน
- เอกสารแนบที่ 12 ทะเบียนรายชื่อหน่วยงานที่ได้รับอนุญาตกำจัดของเสีย
- เอกสารแนบที่ 13 หนังสือขออนุญาตให้นำสิ่งปฏิกูลหรือวัสดุที่ไม่ใช้แล้วออกนอกบริเวณโรงงาน (สก.2)
- เอกสารแนบที่ 14 ใบกำกับการขนส่งสิ่งปฏิกูลหรือวัสดุที่ไม่ใช้แล้ว (Manifest)
- เอกสารแนบที่ 15 เอกสารบันทึกปริมาณกากขยะมูลฝอย และกากของเสียจากกระบวนการผลิตของโครงการ
- เอกสารแนบที่ 16 นโยบายด้านความปลอดภัย อาชีวอนามัยและสภาพแวดล้อมในการทำงาน
- เอกสารแนบที่ 17 แผนการดำเนินงานด้านอาชีวอนามัยและความปลอดภัย ประจำปี 2566
- เอกสารแนบที่ 18 เอกสารเจ้าหน้าที่ความปลอดภัยประจำโครงการ
- เอกสารแนบที่ 19 เอกสารคู่มือด้านความปลอดภัยในการปฏิบัติงาน
- เอกสารแนบที่ 20 ตัวอย่างเอกสารการขออนุญาตก่อนเข้าทำงาน (Work Permit)
- เอกสารแนบที่ 21 เอกสารวิเคราะห์ลักษณะงานในการกำหนดประเภทอุปกรณ์ป้องกันอันตรายส่วนบุคคล
- เอกสารแนบที่ 22 เอกสารบันทึกสถิติการเกิดอุบัติเหตุ
- เอกสารแนบที่ 23 เอกสารการตรวจสอบระบบดับเพลิง
- เอกสารแนบที่ 24 แผนป้องกันและระงับอัคคีภัย
- เอกสารแนบที่ 25 เอกสารการเปลี่ยนอิฐทนไฟของเตาหลอมและเตาอุ่น ทุก 6 เดือน
- เอกสารแนบที่ 26 เอกสารประชาสัมพันธ์เกี่ยวกับการดำเนินงานของโครงการ

# ภาคผนวกที่ 1

## เอกสารประกอบมาตรการป้องกันและแก้ไขผลกระทบสิ่งแวดล้อม

- เอกสารแนบที่ 27 กิจกรรมมวลชนสัมพันธ์
- เอกสารแนบที่ 28 แผนการรับเรื่องร้องเรียน/เอกสารบันทึกข้อร้องเรียน และเอกสารสรุปสถิติการร้องเรียนผลกระทบสิ่งแวดล้อม ระหว่างปี 2564-2566
- เอกสารแนบที่ 29 เอกสารแต่งตั้งคณะกรรมการติดตามตรวจสอบผลกระทบสิ่งแวดล้อม
- เอกสารแนบที่ 30 แผนการปลูกต้นไม้และบำรุงรักษาพื้นที่สีเขียว
- เอกสารแนบที่ 31 เอกสารสถิติการใช้น้ำรายเดือน
- เอกสารแนบที่ 32 เอกสารสถิติปริมาณการใช้ไฟฟ้า และสถิติการเกิดกระแสไฟฟ้าขัดข้อง
- เอกสารแนบที่ 33 ตัวอย่างการบันทึกสถิติการเจ็บป่วยของพนักงาน
- เอกสารแนบที่ 34 เอกสารรวบรวมข้อมูลด้านสุขภาพการเจ็บป่วยอันเนื่องมาจากการทำงานและโรคต่างๆ (รพ.สต. ตำบลบ่อ
- เอกสารแนบที่ 35 เอกสารสรุปจำนวนพนักงานท้องถิ่น
- เอกสารแนบที่ 36 เอกสารการตรวจประเมินบริษัทรับกำจัดของเสีย
- เอกสารแนบที่ 37 เอกสารขึ้นทะเบียนบุคลากรด้านสิ่งแวดล้อม
- เอกสารแนบที่ 38 เอกสารสรุปการประชุมคณะกรรมการการติดตามตรวจสอบผลกระทบสิ่งแวดล้อม
- เอกสารแนบที่ 39 เอกสารสรุปการเกิดเหตุขัดข้องหรือหยุดทำงานกรณีฉุกเฉินของอุปกรณ์บำบัดมลพิษทางอากาศ (ไซโคลน และระบบถุงกรอง) ระหว่างปี 2564-2566
- เอกสารแนบที่ 40 การตรวจสอบสุขภาพพนักงานประจำปี 2566
- เอกสารแนบที่ 41 เอกสารเปรียบเทียบผลการตรวจสอบสุขภาพพนักงาน ระหว่างปี 2564-2566
- เอกสารแนบที่ 42 เอกสารการทำความสะอาดถุงกรองใช้ระบบอากาศอัดความดันสูง (Pulse jet) และระบบเขย่า (Shaking)
- เอกสารแนบที่ 43 การฝึกซ้อมแผนฉุกเฉินประจำปี 2566
- เอกสารแนบที่ 44 พื้นที่สีเขียว
- เอกสารแนบที่ 45 เอกสารการเข้าร่วมเยี่ยมชมโครงการ
- เอกสารแนบที่ 46 เอกสารคำชี้แจงแสดงความคิดเห็นต่อรายงานผลการปฏิบัติตามมาตรการป้องกันและแก้ไขผลกระทบสิ่งแวดล้อม และมาตรการติดตามตรวจสอบผลกระทบสิ่งแวดล้อม ฉบับเดือนกรกฎาคม-ธันวาคม 2565
- เอกสารแนบที่ 47 แผนการซ่อมบำรุงเครื่องจักรและอุปกรณ์แผงเซลล์แสงอาทิตย์
- เอกสารแนบที่ 48 รายงานผลการสำรวจสภาพเศรษฐกิจ สังคม ประจำปี 2566
- เอกสารแนบที่ 49 เอกสารแผนการอบรมด้านความปลอดภัย

เอกสารแนบที่ 1

---

สำเนาหนังสือขอแจ้งผลการพิจารณารายงานการเปลี่ยนแปลง  
รายละเอียดโครงการในรายงานการประเมินผลกระทบสิ่งแวดล้อม  
โครงการโรงหลอมและหล่ออะลูมิเนียมแท่ง (ครั้งที่ 1) ของบริษัท นิคเคอิ  
เอ็มซี อลูมินัม (ประเทศไทย) จำกัด ที่ อก. 5103.3.1/3673  
ลงวันที่ 25 พฤศจิกายน 2565

ด่วน

ที่ อก 5103.3.1/ 3673



การนิคมอุตสาหกรรมแห่งประเทศไทย  
618 ถนนนิคมมักกะสัน แขวงมักกะสัน  
เขตราชเทวี กรุงเทพฯ 10400

๗๕ พฤศจิกายน 2565

เรื่อง ขอแจ้งผลการพิจารณารายงานการเปลี่ยนแปลงรายละเอียดโครงการในรายงานการประเมินผลกระทบ  
สิ่งแวดล้อม โครงการโรงหลอมและหล่ออะลูมิเนียมแท่ง (ครั้งที่ 1) ของบริษัท นิคเคอ เอ็มซี อลูมินัม  
(ประเทศไทย) จำกัด

เรียน กรรมการผู้จัดการบริษัท นิคเคอ เอ็มซี อลูมินัม (ประเทศไทย) จำกัด

อ้างถึง หนังสือบริษัท นิคเคอ เอ็มซี อลูมินัม (ประเทศไทย) จำกัด ที่ EIA-SR-002/2565  
ลงวันที่ 14 พฤศจิกายน 2565

ตามหนังสือที่อ้างถึง บริษัท นิคเคอ เอ็มซี อลูมินัม (ประเทศไทย) จำกัด ได้ส่งมอบรายงาน  
รายงานการเปลี่ยนแปลงรายละเอียดโครงการในรายงานการประเมินผลกระทบสิ่งแวดล้อม โครงการโรงหลอม  
และหล่ออะลูมิเนียมแท่ง (ครั้งที่ 1) ตั้งอยู่ในนิคมอุตสาหกรรมดับบลิวเอชเอ ชลบุรี 1 อำเภอศรีราชา จังหวัดชลบุรี  
ซึ่งจัดทำรายงานฯ โดยบริษัท เอสเอส คอนสท์เทนทส์ คอร์ปอเรชั่น จำกัด ทั้งนี้ การนิคมอุตสาหกรรม  
แห่งประเทศไทย (กนอ.) โดยคณะกรรมการพิจารณารายงานผลกระทบสิ่งแวดล้อมเบื้องต้น และพิจารณาการ  
เปลี่ยนแปลงรายละเอียดโครงการในรายงานการประเมินผลกระทบสิ่งแวดล้อม ได้มีมติในการประชุมฯ ครั้งที่  
10/2565 เมื่อวันที่ 26 ตุลาคม 2565 เห็นชอบในรายงานดังกล่าว ความละเอียดแจ้งแล้ว นั้น

กนอ. ขอให้บริษัท นิคเคอ เอ็มซี อลูมินัม (ประเทศไทย) จำกัด ยึดถือและปฏิบัติตามมาตรการ  
ป้องกันและแก้ไขผลกระทบสิ่งแวดล้อม และมาตรการติดตามตรวจสอบผลกระทบสิ่งแวดล้อมที่เสนอไว้  
ในรายงานฯ อย่างเคร่งครัด

จึงเรียนมาเพื่อโปรดทราบและพิจารณาดำเนินการต่อไป

ขอแสดงความนับถือ



ผู้ช่วยผู้ว่าการสายงานพัฒนาที่ยั่งยืน ทำการแทน  
รองผู้ว่าการ (พัฒนาที่ยั่งยืน) ปฏิบัติงานแทน  
ผู้ว่าการการนิคมอุตสาหกรรมแห่งประเทศไทย

ฝ่ายสิ่งแวดล้อมความปลอดภัยและอาชีวอนามัย

กองสิ่งแวดล้อมและพลังงาน

โทรศัพท์ 0 2253 0561 ต่อ 6306

โทรสาร 0 2650 0466



ที่ ทส ๑๐๐๙.๓/ ๕๘๐๙



สำนักงานนโยบายและแผน  
ทรัพยากรธรรมชาติและสิ่งแวดล้อม  
๑๑๘/๑ อาคารทิปโก้ ๒ ถนนพระรามที่ ๖  
แขวงพญาไท เขตพญาไท กรุงเทพฯ ๑๐๔๐๐

๓ มีนาคม ๒๕๖๖

เรื่อง รับทราบรายงานการเปลี่ยนแปลงรายละเอียดโครงการในรายงานการประเมินผลกระทบสิ่งแวดล้อม  
โครงการโรงหลอมและหล่ออะลูมิเนียมแท่ง (ครั้งที่ ๑) ของบริษัท นิคเคอ เอ็มซี อลูมินัม (ประเทศไทย) จำกัด  
เรียน กรรมการผู้จัดการบริษัท นิคเคอ เอ็มซี อลูมินัม (ประเทศไทย) จำกัด  
สิ่งที่ส่งมาด้วย สำเนาหนังสือการนิคมอุตสาหกรรมแห่งประเทศไทย ที่ อก ๕๑๐๓.๓.๑/๔๐๑๕  
ลงวันที่ ๒๖ ธันวาคม ๒๕๖๕

ด้วย การนิคมอุตสาหกรรมแห่งประเทศไทย (กนอ.) ได้แจ้งสำนักงานนโยบายและแผน  
ทรัพยากรธรรมชาติและสิ่งแวดล้อมว่า คณะกรรมการพิจารณารายงานผลกระทบสิ่งแวดล้อมเบื้องต้น และ  
พิจารณาการเปลี่ยนแปลงรายละเอียดโครงการในรายงานการประเมินผลกระทบสิ่งแวดล้อม ในการประชุม  
ครั้งที่ ๑๐/๒๕๖๕ เมื่อวันที่ ๒๖ ตุลาคม ๒๕๖๕ มีมติเห็นชอบรายงานการเปลี่ยนแปลงรายละเอียดโครงการ  
ในรายงานการประเมินผลกระทบสิ่งแวดล้อมโครงการโรงหลอมและหล่ออะลูมิเนียมแท่ง (ครั้งที่ ๑) ตั้งอยู่ที่  
นิคมอุตสาหกรรมดับบลิวเอชเอ ชลบุรี ๑ อำเภอศรีราชา จังหวัดชลบุรี ของบริษัท นิคเคอ เอ็มซี อลูมินัม  
(ประเทศไทย) จำกัด รายละเอียดตามสิ่งที่ส่งมาด้วย

สำนักงานนโยบายและแผนทรัพยากรธรรมชาติและสิ่งแวดล้อม ได้นำเสนอต่อคณะกรรมการ  
ผู้ชำนาญการพิจารณารายงานการประเมินผลกระทบสิ่งแวดล้อมโครงการอุตสาหกรรมและระบบ  
สาธารณูปโภคที่สนับสนุน ในการประชุมครั้งที่ ๕/๒๕๖๖ เมื่อวันที่ ๑๕ กุมภาพันธ์ ๒๕๖๖ ซึ่งคณะกรรมการ  
ผู้ชำนาญการฯ มีมติรับทราบ

จึงเรียนมาเพื่อโปรดทราบ

ขอแสดงความนับถือ



รองเลขาธิการฯ ปฏิบัติราชการแทน

เลขาธิการสำนักงานนโยบายและแผนทรัพยากรธรรมชาติและสิ่งแวดล้อม

กองประเมินผลกระทบสิ่งแวดล้อม  
โทรศัพท์ ๐ ๒๒๖๕ ๖๕๐๐ ต่อ ๖๗๙๘ (พื้นฐาน)  
โทรสาร ๐ ๒๒๖๕ ๖๖๑๖  
ไปรษณีย์อิเล็กทรอนิกส์ sarabun@onep.go.th



ที่ ทส ๑๐๐๙.๓/ ๕๘ ๑ ๐ 1

สำนักงานนโยบายและแผน  
ทรัพยากรธรรมชาติและสิ่งแวดล้อม  
๑๑๘/๑ อาคารทิปโก้ ๒ ถนนพระรามที่ ๖  
แขวงพญาไท เขตพญาไท กรุงเทพฯ ๑๐๔๐๐

๓ มีนาคม ๒๕๖๖

เรื่อง รับทราบรายงานการเปลี่ยนแปลงรายละเอียดโครงการในรายงานการประเมินผลกระทบสิ่งแวดล้อม  
โครงการโรงหลอมและหล่ออะลูมิเนียมแห่ง (ครั้งที่ ๑) ของบริษัท นิคเคอิ เอ็มซี อลูมินัม (ประเทศไทย) จำกัด

เรียน ผู้ว่าการการนิคมอุตสาหกรรมแห่งประเทศไทย

อ้างถึง หนังสือการนิคมอุตสาหกรรมแห่งประเทศไทย ที่ อก ๕๑๐๓.๓.๑/๔๐๑๕ ลงวันที่ ๒๖ ธันวาคม ๒๕๖๕

ตามหนังสือที่อ้างถึง การนิคมอุตสาหกรรมแห่งประเทศไทย (กนอ.) ได้แจ้งสำนักงานนโยบาย  
และแผนทรัพยากรธรรมชาติและสิ่งแวดล้อมว่า คณะกรรมการพิจารณารายงานผลกระทบสิ่งแวดล้อมเบื้องต้น  
และพิจารณาการเปลี่ยนแปลงรายละเอียดโครงการในรายงานการประเมินผลกระทบสิ่งแวดล้อม ในการ  
ประชุมครั้งที่ ๑๐/๒๕๖๕ เมื่อวันที่ ๒๖ ตุลาคม ๒๕๖๕ มีมติเห็นชอบรายงานการเปลี่ยนแปลงรายละเอียด  
โครงการในรายงานการประเมินผลกระทบสิ่งแวดล้อมโครงการโรงหลอมและหล่ออะลูมิเนียมแห่ง (ครั้งที่ ๑)  
ตั้งอยู่ที่นิคมอุตสาหกรรมดับบลิวเอชเอ ชลบุรี ๑ อำเภอศรีราชา จังหวัดชลบุรี ของบริษัท นิคเคอิ เอ็มซี อลูมินัม  
(ประเทศไทย) จำกัด ความละเอียดแจ้งแล้ว นั้น

สำนักงานนโยบายและแผนทรัพยากรธรรมชาติและสิ่งแวดล้อม ได้นำเสนอต่อคณะกรรมการ  
ผู้ชำนาญการพิจารณารายงานการประเมินผลกระทบสิ่งแวดล้อมโครงการอุตสาหกรรมและระบบ  
สาธารณูปโภคที่สนับสนุน ในการประชุมครั้งที่ ๕/๒๕๖๖ เมื่อวันที่ ๑๕ กุมภาพันธ์ ๒๕๖๖ ซึ่งคณะกรรมการ  
ผู้ชำนาญการฯ มีมติรับทราบ

จึงเรียนมาเพื่อโปรดทราบ

ขอแสดงความนับถือ



รองเลขาธิการฯ ปฏิบัติราชการแทน

เลขาธิการสำนักงานนโยบายและแผนทรัพยากรธรรมชาติและสิ่งแวดล้อม

กองประเมินผลกระทบสิ่งแวดล้อม

โทรศัพท์ ๐ ๒๒๖๕ ๖๕๐๐ ต่อ ๖๗๙๘ (เพ็ญญา)

โทรสาร ๐ ๒๒๖๕ ๖๖๑๖

ไปรษณีย์อิเล็กทรอนิกส์ sarabun@onep.go.th

ที่ อก 5103.3.1/ 4015



สำนักงานนโยบายและแผน ทรัพยากรธรรมชาติและสิ่งแวดล้อม ม.ค. ๒๕๖๖	
เลขที่ 236	วันที่ 17.10
เวลา	ผู้รับ

การนิคมอุตสาหกรรมแห่งประเทศไทย  
618 ถนนนิคมมักกะสัน แขวงมักกะสัน  
เขตราชเทวี กรุงเทพฯ 10400

26 ธันวาคม 2565

เรื่อง ขอส่งมอบรายงานการเปลี่ยนแปลงรายละเอียดโครงการในรายงานการประเมินผลกระทบสิ่งแวดล้อม  
โครงการโรงหลอมและหล่ออะลูมิเนียมแห่ง (ครั้งที่ 1) ของบริษัท นิคเคอ เอ็มซี อลูมินัม (ประเทศไทย) จำกัด

เรียน เลขาธิการสำนักงานนโยบายและแผนทรัพยากรธรรมชาติและสิ่งแวดล้อม

- สิ่งที่ส่งมาด้วย 1. รายงานการเปลี่ยนแปลงรายละเอียดโครงการฯ จำนวน 1 ชุด  
2. มาตรการป้องกันและแก้ไขผลกระทบสิ่งแวดล้อม และมาตรการติดตามตรวจสอบ  
ผลกระทบสิ่งแวดล้อมฯ จำนวน 2 ชุด  
3. อุปกรณ์จัดเก็บข้อมูลแบบพกพา (USB Flash Drive) รายงานฯ จำนวน 1 อัน

ด้วยบริษัท นิคเคอ เอ็มซี อลูมินัม (ประเทศไทย) จำกัด ได้เสนอรายงานการเปลี่ยนแปลง  
รายละเอียดโครงการในรายงานการประเมินผลกระทบสิ่งแวดล้อม โครงการโรงหลอมและหล่ออะลูมิเนียมแห่ง  
(ครั้งที่ 1) ตั้งอยู่ในนิคมอุตสาหกรรมดับบลิวเอชเอ ชลบุรี 1 อำเภอศรีราชา จังหวัดชลบุรี ให้การนิคมอุตสาหกรรม  
แห่งประเทศไทย (กนอ.) พิจารณา และ กนอ. ได้พิจารณารายงานฯ โดยคณะกรรมการพิจารณารายงาน  
ผลกระทบสิ่งแวดล้อมเบื้องต้น และพิจารณาการเปลี่ยนแปลงรายละเอียดโครงการในรายงานการประเมินผลกระทบ  
สิ่งแวดล้อม ในการประชุมฯ ครั้งที่ 10/2565 เมื่อวันที่ 26 ตุลาคม 2565 มีมติเห็นชอบในรายงานดังกล่าว

ในการนี้ กนอ. ขอจัดส่งรายงานฯ และมาตรการฯ พร้อม USB Flash Drive จำนวน 1 ชุด  
ให้แก่สำนักงานนโยบายและแผนทรัพยากรธรรมชาติและสิ่งแวดล้อม เพื่อใช้ประโยชน์ต่อไป

จึงเรียนมาเพื่อโปรดทราบ

ขอแสดงความนับถือ

เลขานุการกรม

๖ มี.ค. ๒๕๖๖

รองผู้ว่าการ (บริหาร) รักษาการในตำแหน่ง  
รองผู้ว่าการ (พัฒนายั่งยืน) ปฏิบัติงานแทน  
ผู้ว่าการการนิคมอุตสาหกรรมแห่งประเทศไทย

ฝ่ายสิ่งแวดล้อมความปลอดภัยและอาชีวอนามัย

กองสิ่งแวดล้อมและพลังงาน

**มาตรการป้องกันและแก้ไขผลกระทบสิ่งแวดล้อม  
และมาตรการติดตามตรวจสอบผลกระทบสิ่งแวดล้อม  
รายงานการเปลี่ยนแปลงรายละเอียดโครงการในรายงานการประเมินผลกระทบสิ่งแวดล้อม  
โครงการโรงงานหลอมและหล่ออะลูมิเนียมแห่ง (ครั้งที่ 1)**

**ตั้งอยู่เลขที่ 369/28 หมู่ 6 นิคมอุตสาหกรรมดับบลิวเอชเอ ชลบุรี 1  
ตำบลบ่อวิน อำเภอศรีราชา จังหวัดชลบุรี**

**ที่บริษัท นิคเคอิ เอ็มซี อลูมิเนียม (ประเทศไทย) จำกัด ต้องยึดถือปฏิบัติอย่างเคร่งครัด**

หมายเหตุ : บริษัท นิคเคอิ เอ็มซี อลูมิเนียม (ประเทศไทย) จำกัด ได้รับความเห็นชอบจากการนิคมอุตสาหกรรมแห่งประเทศไทย ในการประชุมครั้งที่ 10/2565 โดยมีการเพิ่มเติมมาตรการฯ ในหน้า 8/57, 9/57, 10/57, 11/57, 18/57, 24/57, 32/57, 34/57, 35/57, 47/57 และ 48/57 รายละเอียดดังข้อความที่ขีดเส้นใต้แนบท้ายนี้ ส่วนมาตรการป้องกันและแก้ไขผลกระทบสิ่งแวดล้อม และ มาตรการติดตามตรวจสอบผลกระทบสิ่งแวดล้อมอื่นๆ อ้างอิงตามหนังสือเห็นชอบจาก สผ. ที่ สส 1009.3/3140 ลงวันที่ 9 มีนาคม 2561

ลงชื่อ \* 大岡 俊三

(นายโพธิ์ธิดา โกะะ)  
กรรมการผู้มีอำนาจลงนาม  
บริษัท นิคเคอิ เอ็มซี อลูมิเนียม (ประเทศไทย) จำกัด



พฤศจิกายน 2565  
หน้า 1/57

ลงชื่อ Emil

(นางสาวธัญญา ดวงทอง)  
ผู้อำนวยการสิ่งแวดล้อม  
บริษัท เอสเอส คอนซัลแตนท์ คอร์ปอเรชั่น



**ตารางที่ 1**

**มาตรการป้องกันและแก้ไขผลกระทบสิ่งแวดล้อม ช่วงก่อสร้าง**

**โครงการโรงงานหลอมและหล่ออะลูมิเนียมแห่ง ของบริษัท นิคเคอิ เอ็มซี อลูมิเนียม (ประเทศไทย) จำกัด ตั้งอยู่ที่ตำบลบ่อวิน อำเภอศรีราชา จังหวัดชลบุรี**

ผลกระทบสิ่งแวดล้อม	มาตรการป้องกันและแก้ไขผลกระทบสิ่งแวดล้อม	สถานที่ดำเนินการ	ระยะเวลาดำเนินการ	ผู้รับผิดชอบ
1. คุณภาพอากาศ	<ul style="list-style-type: none"> <li>- ในระยะก่อสร้างหรือการปรับสภาพพื้นที่โครงการ จะต้องมีการฉีดพรมน้ำอย่างน้อยวันละ 2 ครั้ง (เช้า-บ่าย) เพื่อลดฝุ่นที่จะฟุ้งกระจายจากกิจกรรมก่อสร้าง รวมถึงฝุ่นละอองจากถนนซึ่งยังไม่ได้ลาดยางหรือคอนกรีตภายในโครงการ</li> <li>- ใช้พลาสติกคลุมดิน ทรัาย หรือวัสดุก่อสร้างอื่นๆ ที่อาจจะมีการฟุ้งกระจายหรือหลบหนีบนถนน เพื่อป้องกันปัญหาการฟุ้งกระจายของฝุ่นละออง</li> <li>- บำรุงรักษาเครื่องยนต์ และอุปกรณ์ต่างๆ เพื่อลดปริมาณควันเสียที่อาจจะปล่อยออกมาจากอุปกรณ์ก่อสร้างและรถบรรทุก</li> <li>- ทำความสะอาดล้อรถบรรทุกต่างๆ ที่จะเข้า-ออกในเขตก่อสร้างเพื่อไม่ให้รถบรรทุกนำสิ่งแปลกปลอมไปตกหล่นนอกพื้นที่โครงการ</li> <li>- ควบคุมอัตราเร็วเพื่อลดควันเสียจากรถบรรทุก และลดการฟุ้งกระจายของฝุ่นละอองบนถนน</li> <li>- กรณีที่มีวัสดุก่อสร้างหรือสิ่งของภายในพื้นที่ก่อสร้างหรือพื้นที่ใกล้เคียงโดยรอบหรือเส้นทางที่ขนส่งผู้รับเหมาก่อสร้างจะต้องเก็บวัสดุดังกล่าวทันที รวมทั้งทำความสะอาดในบริเวณนั้นให้เรียบร้อย เพื่อไม่ให้เกิดการกีดขวางการใช้เส้นทางหรือความสกปรกในบริเวณต่างๆ</li> <li>- ห้ามการเผาทำลายเศษวัสดุก่อสร้างภายในพื้นที่ก่อสร้าง</li> </ul>	<ul style="list-style-type: none"> <li>- ภายในพื้นที่ก่อสร้างและถนนทางเข้า-ออกพื้นที่ก่อสร้าง</li> <li>- ภายในพื้นที่ก่อสร้างและถนน</li> <li>- ภายในพื้นที่ก่อสร้าง</li> <li>- ทางเข้า-ออกพื้นที่ก่อสร้าง</li> <li>- ภายในพื้นที่ก่อสร้างและถนนที่ใช้ขนส่งวัสดุก่อสร้าง</li> <li>- ภายในพื้นที่ก่อสร้างและพื้นที่ใกล้เคียง</li> <li>- ภายในพื้นที่ก่อสร้าง</li> </ul>	<ul style="list-style-type: none"> <li>- ตลอดช่วงก่อสร้าง</li> <li>- ตลอดช่วงก่อสร้าง</li> <li>- ตลอดช่วงก่อสร้าง</li> <li>- ตลอดช่วงก่อสร้าง</li> <li>- ตลอดช่วงก่อสร้าง</li> <li>- ตลอดช่วงก่อสร้าง</li> <li>- ตลอดช่วงก่อสร้าง</li> </ul>	<ul style="list-style-type: none"> <li>- บริษัท นิคเคอิ เอ็มซี อลูมิเนียม (ประเทศไทย) จำกัด</li> <li>- บริษัท นิคเคอิ เอ็มซี อลูมิเนียม (ประเทศไทย) จำกัด</li> <li>- บริษัท นิคเคอิ เอ็มซี อลูมิเนียม (ประเทศไทย) จำกัด</li> <li>- บริษัท นิคเคอิ เอ็มซี อลูมิเนียม (ประเทศไทย) จำกัด</li> <li>- บริษัท นิคเคอิ เอ็มซี อลูมิเนียม (ประเทศไทย) จำกัด</li> <li>- บริษัท นิคเคอิ เอ็มซี อลูมิเนียม (ประเทศไทย) จำกัด</li> <li>- บริษัท นิคเคอิ เอ็มซี อลูมิเนียม (ประเทศไทย) จำกัด</li> </ul>

ลงชื่อ \* 大岡 俊三

(นายโพธิ์ธิดา โกะะ)  
กรรมการผู้มีอำนาจลงนาม  
บริษัท นิคเคอิ เอ็มซี อลูมิเนียม (ประเทศไทย) จำกัด



พฤศจิกายน 2565  
หน้า 2/57

ลงชื่อ Emil

(นางสาวธัญญา ดวงทอง)  
ผู้อำนวยการสิ่งแวดล้อม  
บริษัท เอสเอส คอนซัลแตนท์ คอร์ปอเรชั่น จำกัด



ตารางที่ 1 (ต่อ)

มาตรการป้องกันและแก้ไขผลกระทบสิ่งแวดล้อม ช่วงก่อสร้าง

โครงการโรงงานหลอมและหล่ออะลูมิเนียมแห่ง ของบริษัท นิคเคอิ เอ็มซี อลูมิเนียม (ประเทศไทย) จำกัด ตั้งอยู่ที่ตำบลบ่อวิน อำเภอศรีราชา จังหวัดชลบุรี

ผลกระทบสิ่งแวดล้อม	มาตรการป้องกันและแก้ไขผลกระทบสิ่งแวดล้อม	สถานที่ดำเนินการ	ระยะเวลาดำเนินการ	ผู้รับผิดชอบ
2. เสียง	<ul style="list-style-type: none"> <li>- เลือกใช้อุปกรณ์และเครื่องจักรในการก่อสร้างที่มีประสิทธิภาพ พร้อมใช้งานอยู่เสมอ กรณีที่เกิดการชำรุดเสียหายให้ทำการตรวจสอบบำรุงให้มีประสิทธิภาพ</li> <li>- จัดวางตำแหน่งเครื่องมือ/อุปกรณ์ก่อสร้างที่อาจก่อให้เกิดเสียงดังในด้านที่ไม่ติดชุมชน และไม่ใช้อุปกรณ์ก่อสร้างที่มีเสียงดังพร้อมกัน</li> <li>- หลีกเลี่ยงกิจกรรมก่อสร้างที่ก่อให้เกิดเสียงดังในช่วงเวลา 18.00-09.00 น. เพื่อไม่ให้เกิดการรบกวนการพักผ่อนของประชาชน</li> <li>- จัดให้มีมาตรการลดระดับเสียงดังจากเครื่องจักรและอุปกรณ์ที่ใช้ในการก่อสร้าง ได้แก่ การปฏิบัติตามคู่มือ การบำรุงรักษาเครื่องมือ และอุปกรณ์อย่างต่อเนื่อง ตลอดจนซ่อมแซมดูแลรักษาให้อยู่ในสภาพดีตลอดเวลาและบำรุงรักษาเครื่องจักรตามระยะเวลาที่กำหนด</li> <li>- จัดให้มีทีมงานมวลชนสัมพันธ์เข้าพบปะชุมชนเพื่อประชาสัมพันธ์ข้อมูล การก่อสร้างให้ชุมชนใกล้เคียงได้รับทราบการดำเนินโครงการ ตลอดระยะเวลาการก่อสร้าง</li> <li>- จัดให้มีเจ้าหน้าที่เพื่ออำนวยความสะดวกและให้สัญญาณจราจรโดยเฉพาะช่วงเวลาที่เครื่องจักรหนักและการเคลื่อนย้ายวัสดุและอุปกรณ์ก่อสร้างในพื้นที่สาธารณะ</li> <li>- กำหนดให้มีอุปกรณ์ป้องกันอันตรายส่วนบุคคล เช่น ที่อุดหู ที่ครอบหู เป็นต้นสำหรับคนงานก่อสร้างในระหว่างปฏิบัติงานในพื้นที่ที่มีระดับเสียงดังมากกว่า 85 เดซิเบลเอ</li> </ul>	<ul style="list-style-type: none"> <li>- ภายในพื้นที่ก่อสร้าง</li> <li>- ภายในพื้นที่ก่อสร้าง</li> <li>- ภายในพื้นที่ก่อสร้าง</li> <li>- ภายในพื้นที่ก่อสร้าง</li> <li>- ชุมชนโดยรอบโครงการ</li> <li>- ภายในพื้นที่ก่อสร้าง</li> <li>- ภายในพื้นที่ก่อสร้าง</li> </ul>	<ul style="list-style-type: none"> <li>- ตลอดช่วงก่อสร้าง</li> <li>- ตลอดช่วงก่อสร้าง</li> <li>- ตลอดช่วงก่อสร้าง</li> <li>- ตลอดช่วงก่อสร้าง</li> <li>- ตลอดช่วงก่อสร้าง</li> <li>- ตลอดช่วงก่อสร้าง</li> <li>- ตลอดช่วงก่อสร้าง</li> </ul>	<ul style="list-style-type: none"> <li>- บริษัท นิคเคอิ เอ็มซี อลูมิเนียม (ประเทศไทย) จำกัด</li> <li>- บริษัท นิคเคอิ เอ็มซี อลูมิเนียม (ประเทศไทย) จำกัด</li> <li>- บริษัท นิคเคอิ เอ็มซี อลูมิเนียม (ประเทศไทย) จำกัด</li> <li>- บริษัท นิคเคอิ เอ็มซี อลูมิเนียม (ประเทศไทย) จำกัด</li> <li>- บริษัท นิคเคอิ เอ็มซี อลูมิเนียม (ประเทศไทย) จำกัด</li> <li>- บริษัท นิคเคอิ เอ็มซี อลูมิเนียม (ประเทศไทย) จำกัด</li> <li>- บริษัท นิคเคอิ เอ็มซี อลูมิเนียม (ประเทศไทย) จำกัด</li> </ul>

ลงชื่อ 大岡 駿三 (นายโพธิ์ธิดา โกะ)

กรรมการผู้มีอำนาจลงนาม  
บริษัท นิคเคอิ เอ็มซี อลูมิเนียม (ประเทศไทย) จำกัด



พฤศจิกายน 2565  
หน้า 3/57

ลงชื่อ 8miv (นางสาวอริยา ดวงทอง)  
ผู้อำนวยการสิ่งแวดล้อม

บริษัท เอสเอส คอนซัลแตนท์ส์ คอร์ปอเรชั่น จำกัด



ตารางที่ 1 (ต่อ)

มาตรการป้องกันและแก้ไขผลกระทบสิ่งแวดล้อม ช่วงก่อสร้าง

โครงการโรงงานหลอมและหล่ออะลูมิเนียมแห่ง ของบริษัท นิคเคอิ เอ็มซี อลูมิเนียม (ประเทศไทย) จำกัด ตั้งอยู่ที่ตำบลบ่อวิน อำเภอศรีราชา จังหวัดชลบุรี

ผลกระทบสิ่งแวดล้อม	มาตรการป้องกันและแก้ไขผลกระทบสิ่งแวดล้อม	สถานที่ดำเนินการ	ระยะเวลาดำเนินการ	ผู้รับผิดชอบ
3. คุณภาพน้ำ	<ul style="list-style-type: none"> <li>- ผู้รับเหมาต้องจัดเตรียมห้องสุขาแบบเคลื่อนที่ชนิดมีระบบกักเก็บสิ่งปฏิกูลตามสัดส่วนของคนงานให้สอดคล้องกับประกาศกระทรวงมหาดไทย เรื่อง กำหนดสวัสดิการเกี่ยวกับสุขาพออนามัยสำหรับลูกจ้าง หรือกฎหมายที่เกี่ยวข้อง และให้มีการจัดเก็บสิ่งปฏิกูลทุกครั้งทิ้งระบบกักเก็บสิ่งปฏิกูลใกล้เต็มความสามารถในการกักเก็บ</li> <li>- ห้ามทิ้งขยะมูลฝอย สิ่งปฏิกูล วัสดุก่อสร้าง และของเสียทุกชนิดลงรางระบายน้ำทิ้ง</li> <li>- ทำการศึกษา สำรวจทิศทางทางไหลของน้ำใต้ดิน และจัดให้มีบ่อสังเกตการณ์ จำนวน 3 จุด เพื่อเฝ้าระวังคุณภาพน้ำในดินนี้ ความเป็นกรด-ด่าง (pH) และอะลูมิเนียม (Al) ที่จุดเหนือทิศทางทางไหล 1 จุด และท้ายทิศทางทางไหล 2 จุด โดยก่อสร้างให้แล้วเสร็จก่อนเปิดดำเนินการโครงการส่วนขยาย</li> </ul>	<ul style="list-style-type: none"> <li>- ภายในพื้นที่ก่อสร้าง</li> <li>- ภายในพื้นที่ก่อสร้าง</li> <li>- ภายในพื้นที่โครงการ</li> </ul>	<ul style="list-style-type: none"> <li>- ตลอดช่วงก่อสร้าง</li> <li>- ตลอดช่วงก่อสร้าง</li> <li>- ก่อสร้างให้แล้วเสร็จก่อนเปิดดำเนินการ</li> </ul>	<ul style="list-style-type: none"> <li>- บริษัท นิคเคอิ เอ็มซี อลูมิเนียม (ประเทศไทย) จำกัด</li> <li>- บริษัท นิคเคอิ เอ็มซี อลูมิเนียม (ประเทศไทย) จำกัด</li> <li>- บริษัท นิคเคอิ เอ็มซี อลูมิเนียม (ประเทศไทย) จำกัด</li> </ul>
4. การคมนาคม	<ul style="list-style-type: none"> <li>- กำหนดให้พนักงานขับรถปฏิบัติตามกฎจราจรอย่างเคร่งครัด</li> <li>- จัดให้มีเจ้าหน้าที่อำนวยความสะดวกและดูแลการเข้า-ออก</li> <li>- ตรวจสอบสภาพรถยนต์ก่อนการใช้งาน เช่น สภาพเครื่องยนต์ ระบบเบรก เป็นต้น</li> <li>- หลีกเลี่ยงการขนส่งวัสดุอุปกรณ์ในช่วงเวลาเร่งด่วน ระหว่างเวลา 07.00-08.00 น. และ 16.00-17.00 น. และจัดให้มีเจ้าหน้าที่อำนวยความสะดวกและดูแลการเข้า-ออกของรถบรรทุกในพื้นที่ก่อสร้าง</li> </ul>	<ul style="list-style-type: none"> <li>- ภายในพื้นที่ก่อสร้างและถนนภายนอกโครงการ</li> <li>- ภายในพื้นที่ก่อสร้าง</li> <li>- ภายในพื้นที่ก่อสร้าง</li> <li>- ภายในพื้นที่ก่อสร้างและเส้นทางที่ต้องขนส่งวัสดุอุปกรณ์</li> </ul>	<ul style="list-style-type: none"> <li>- ตลอดช่วงก่อสร้าง</li> <li>- ตลอดช่วงก่อสร้าง</li> <li>- ตลอดช่วงก่อสร้าง</li> <li>- ตลอดช่วงก่อสร้าง</li> </ul>	<ul style="list-style-type: none"> <li>- บริษัท นิคเคอิ เอ็มซี อลูมิเนียม (ประเทศไทย) จำกัด</li> <li>- บริษัท นิคเคอิ เอ็มซี อลูมิเนียม (ประเทศไทย) จำกัด</li> <li>- บริษัท นิคเคอิ เอ็มซี อลูมิเนียม (ประเทศไทย) จำกัด</li> <li>- บริษัท นิคเคอิ เอ็มซี อลูมิเนียม (ประเทศไทย) จำกัด</li> </ul>

ลงชื่อ 大岡 駿三 (นายโพธิ์ธิดา โกะ)

กรรมการผู้มีอำนาจลงนาม  
บริษัท นิคเคอิ เอ็มซี อลูมิเนียม (ประเทศไทย) จำกัด



พฤศจิกายน 2565  
หน้า 4/57

ลงชื่อ 8miv (นางสาวอริยา ดวงทอง)  
ผู้อำนวยการสิ่งแวดล้อม

บริษัท เอสเอส คอนซัลแตนท์ส์ คอร์ปอเรชั่น จำกัด





ตารางที่ 1 (ต่อ)

มาตรการป้องกันและแก้ไขผลกระทบสิ่งแวดล้อม ช่วงก่อสร้าง

โครงการโรงงานหลอมและหล่ออะลูมิเนียมแห่ง ของบริษัท นิคเคอ เอ็มซี อลูมิเนียม (ประเทศไทย) จำกัด ตั้งอยู่ที่ตำบลปอวิน อำเภอศรีราชา จังหวัดชลบุรี

ผลกระทบสิ่งแวดล้อม	มาตรการป้องกันและแก้ไขผลกระทบสิ่งแวดล้อม	สถานที่ดำเนินการ	ระยะเวลาดำเนินการ	ผู้รับผิดชอบ
4. การคมนาคม (ต่อ)	<ul style="list-style-type: none"> <li>- จำกัดความเร็วรถยนต์ ภายในพื้นที่โครงการไม่เกิน 20 กม./ชม. และจัดระบบและทิศทางการจราจรในพื้นที่ก่อสร้างโครงการให้เหมาะสมเพื่อป้องกันอุบัติเหตุ</li> <li>- ควบคุมน้ำหนักของรถบรรทุกให้บรรทุกขนส่งตามกฎหมายกำหนด และต้องจัดให้มีวัสดุอุปกรณ์ป้องกันการกระแทกของวัสดุก่อสร้าง เพื่อป้องกันความเสียหายของผิวจราจรและเกิดอันตรายต่อผู้ใช้เส้นทาง</li> </ul>	<ul style="list-style-type: none"> <li>- ภายในพื้นที่โครงการและถนนเข้า-ออกพื้นที่โครงการ</li> <li>- บริเวณเส้นทางขนส่งวัสดุอุปกรณ์</li> </ul>	<ul style="list-style-type: none"> <li>- ตลอดช่วงก่อสร้าง</li> <li>- ตลอดช่วงก่อสร้าง</li> </ul>	<ul style="list-style-type: none"> <li>- บริษัท นิคเคอ เอ็มซี อลูมิเนียม (ประเทศไทย) จำกัด</li> <li>- บริษัท นิคเคอ เอ็มซี อลูมิเนียม (ประเทศไทย) จำกัด</li> </ul>
5. การระบายน้ำ และการควบคุมน้ำท่วม	<ul style="list-style-type: none"> <li>- จัดกองวัสดุก่อสร้างและเศษขยะมูลฝอยให้เหมาะสม โดยห้ามอยู่ใกล้กับรางระบายน้ำภายในโครงการ รวมทั้งการดูแลขุดลอกรางระบายน้ำอย่างต่อเนื่องทุกสัปดาห์หรือตามความจำเป็น เพื่อป้องกันการกีดขวางทางระบายน้ำและป้องกันน้ำท่วมขัง</li> <li>- จัดให้มีบ่อดักตะกอนขนาด 10 ลูกบาศก์เมตร ในพื้นที่ก่อสร้าง เพื่อรองรับน้ำส่วนเกินในกิจกรรมก่อสร้างและปล่อยให้ตกตะกอนและระเหย หรือนำกลับไปฉีดพรมน้ำพื้นที่ก่อสร้าง หากไม่มีกิจกรรมการใช้น้ำ เมื่อตกตะกอนแล้วจะถูกรวบรวมลงรางระบายน้ำผ่านเข้าสู่บ่อหน่วงน้ำฝน</li> </ul>	<ul style="list-style-type: none"> <li>- ภายในพื้นที่ก่อสร้าง</li> <li>- ภายในพื้นที่ก่อสร้าง</li> </ul>	<ul style="list-style-type: none"> <li>- ตลอดช่วงก่อสร้าง</li> <li>- ตลอดช่วงก่อสร้าง</li> </ul>	<ul style="list-style-type: none"> <li>- บริษัท นิคเคอ เอ็มซี อลูมิเนียม (ประเทศไทย) จำกัด</li> <li>- บริษัท นิคเคอ เอ็มซี อลูมิเนียม (ประเทศไทย) จำกัด</li> </ul>
6. การกำจัดมูลฝอย และเศษวัสดุจากการก่อสร้าง	<ul style="list-style-type: none"> <li>- รวบรวมและเก็บวัสดุที่มีค่าและสามารถนำกลับมาใช้ใหม่ได้ เพื่อนำมาขาย หรือนำกลับมาใช้ใหม่ ให้เกิดประโยชน์สูงสุด</li> <li>- จัดหาภาชนะที่มีฝาปิดมิดชิด เพื่อรองรับขยะมูลฝอยที่เกิดขึ้นจากการก่อสร้าง</li> <li>- จัดให้มีพนักงานที่รับผิดชอบในการเก็บรวบรวมมูลฝอยก่อนส่งไปกำจัด</li> </ul>	<ul style="list-style-type: none"> <li>- ภายในพื้นที่ก่อสร้าง</li> <li>- ภายในพื้นที่ก่อสร้าง</li> <li>- ภายในพื้นที่ก่อสร้าง</li> </ul>	<ul style="list-style-type: none"> <li>- ตลอดช่วงก่อสร้าง</li> <li>- ตลอดช่วงก่อสร้าง</li> <li>- ตลอดช่วงก่อสร้าง</li> </ul>	<ul style="list-style-type: none"> <li>- บริษัท นิคเคอ เอ็มซี อลูมิเนียม (ประเทศไทย) จำกัด</li> <li>- บริษัท นิคเคอ เอ็มซี อลูมิเนียม (ประเทศไทย) จำกัด</li> <li>- บริษัท นิคเคอ เอ็มซี อลูมิเนียม (ประเทศไทย) จำกัด</li> </ul>

ลงชื่อ 大田 俊三

(นายโพธิ์โต โอบะ)

กรรมการผู้มีอำนาจลงนาม

บริษัท นิคเคอ เอ็มซี อลูมิเนียม (ประเทศไทย) จำกัด



พฤศจิกายน 2565

หน้า 5/57

ลงชื่อ 8mrl

(นางสาวอัญญา ดวงทอง)

ผู้อำนวยการสิ่งแวดล้อม

บริษัท เอสเอส คอนสท์เทนทส์ คอร์ปอเรชั่น จำกัด



ตารางที่ 1 (ต่อ)

มาตรการป้องกันและแก้ไขผลกระทบสิ่งแวดล้อม ช่วงก่อสร้าง

โครงการโรงงานหลอมและหล่ออะลูมิเนียมแห่ง ของบริษัท นิคเคอ เอ็มซี อลูมิเนียม (ประเทศไทย) จำกัด ตั้งอยู่ที่ตำบลปอวิน อำเภอศรีราชา จังหวัดชลบุรี

ผลกระทบสิ่งแวดล้อม	มาตรการป้องกันและแก้ไขผลกระทบสิ่งแวดล้อม	สถานที่ดำเนินการ	ระยะเวลาดำเนินการ	ผู้รับผิดชอบ
6. การกำจัดมูลฝอย และเศษวัสดุจากการก่อสร้าง (ต่อ)	<ul style="list-style-type: none"> <li>- กำหนดไม่ให้มีการทิ้งขยะมูลฝอยลงในรางระบายน้ำ ท่อน้ำทิ้งในบริเวณใกล้ ๆ พื้นที่ก่อสร้าง</li> <li>- มูลฝอยของพนักงานและวัสดุที่ไม่ใช้แล้วจากการก่อสร้างให้รวบรวมส่งหน่วยงานที่ได้รับอนุญาตจากราชการนำไปกำจัด</li> </ul>	<ul style="list-style-type: none"> <li>- ภายในพื้นที่ก่อสร้าง และพื้นที่ก่อสร้าง</li> <li>- ภายในพื้นที่ก่อสร้าง และพื้นที่ก่อสร้าง</li> </ul>	<ul style="list-style-type: none"> <li>- ตลอดช่วงก่อสร้าง</li> <li>- ตลอดช่วงก่อสร้าง</li> </ul>	<ul style="list-style-type: none"> <li>- บริษัท นิคเคอ เอ็มซี อลูมิเนียม (ประเทศไทย) จำกัด</li> <li>- บริษัท นิคเคอ เอ็มซี อลูมิเนียม (ประเทศไทย) จำกัด</li> </ul>
7. อาชีวอนามัยและความปลอดภัย	<ul style="list-style-type: none"> <li>- การพิจารณาเลือกบริษัทรับเหมาโครงการต้องพิจารณาการจัดการด้านความปลอดภัยประกอบในสัญญาว่าจ้างระหว่างเจ้าของโครงการและบริษัทรับเหมา โดยต้องระบุครอบคลุมถึงวิธีการคุ้มครองความปลอดภัยและสุขภาพอนามัยคนงานที่ปฏิบัติงานในโครงการ และกำหนดให้ผู้รับเหมามีเจ้าหน้าที่ความปลอดภัยตามที่กฎหมายกำหนด ดังนี้ <ul style="list-style-type: none"> <li>• กฎเกณฑ์และข้อปฏิบัติเพื่อความปลอดภัยในการทำงาน</li> <li>• การจัดให้มีและควบคุมดูแลการใช้อุปกรณ์ป้องกันอันตรายส่วนบุคคลต่างๆ</li> <li>• การตรวจสอบสภาพเครื่องมือ/อุปกรณ์ทุกชนิดเพื่อความปลอดภัยในการทำงาน</li> </ul> </li> <li>- ผู้รับเหมาต้องจัดหาอุปกรณ์ป้องกันอันตรายที่เหมาะสมกับสภาพการทำงานให้เพียงพอกับจำนวนผู้ปฏิบัติงานที่ต้องใช้ และเป็นไปตามมาตรฐานผลิตภัณฑ์อุตสาหกรรม หรือมาตรฐานอื่นที่กำหนดและได้รับความเห็นชอบจากวิศวกรหรือผู้ควบคุมงาน โดยให้มีการตรวจสอบและอบรมการใช้อุปกรณ์ก่อนการใช้งาน</li> <li>- ตรวจสอบและควบคุมดูแลให้มีการใช้อุปกรณ์ป้องกันอันตรายส่วนบุคคลอย่างถูกต้องและเหมาะสมกับประเภทของงาน</li> </ul>	<ul style="list-style-type: none"> <li>- ภายในพื้นที่โครงการ</li> <li>- ภายในพื้นที่ก่อสร้าง</li> <li>- ภายในพื้นที่ก่อสร้าง</li> </ul>	<ul style="list-style-type: none"> <li>- ก่อนเริ่มดำเนินการก่อสร้าง</li> <li>- ตลอดช่วงก่อสร้าง</li> <li>- ตลอดช่วงก่อสร้าง</li> </ul>	<ul style="list-style-type: none"> <li>- บริษัท นิคเคอ เอ็มซี อลูมิเนียม (ประเทศไทย) จำกัด</li> <li>- บริษัท นิคเคอ เอ็มซี อลูมิเนียม (ประเทศไทย) จำกัด</li> <li>- บริษัท นิคเคอ เอ็มซี อลูมิเนียม (ประเทศไทย) จำกัด</li> </ul>

ลงชื่อ 大田 俊三

(นายโพธิ์โต โอบะ)

กรรมการผู้มีอำนาจลงนาม

บริษัท นิคเคอ เอ็มซี อลูมิเนียม (ประเทศไทย) จำกัด



พฤศจิกายน 2565

หน้า 6/57

ลงชื่อ 8mrl

(นางสาวอัญญา ดวงทอง)

ผู้อำนวยการสิ่งแวดล้อม

บริษัท เอสเอส คอนสท์เทนทส์ คอร์ปอเรชั่น จำกัด



ตารางที่ 1 (ต่อ)

มาตรการป้องกันและแก้ไขผลกระทบสิ่งแวดล้อม ช่วงก่อสร้าง

โครงการโรงงานหลอมและหล่ออะลูมิเนียมแห่ง ของบริษัท นิคเคอ เอ็มซี อลูมิเนียม (ประเทศไทย) จำกัด ตั้งอยู่ที่ตำบลบ่อวิน อำเภอศรีราชา จังหวัดชลบุรี

ผลกระทบสิ่งแวดล้อม	มาตรการป้องกันและแก้ไขผลกระทบสิ่งแวดล้อม	สถานที่ดำเนินการ	ระยะเวลาดำเนินการ	ผู้รับผิดชอบ
7. อาชีวอนามัยและความปลอดภัย (ต่อ)	<ul style="list-style-type: none"> <li>- กำหนดขอบเขตและจัดทำแนวรั้วของบริเวณพื้นที่ก่อสร้างให้ชัดเจน พร้อมทั้งกำหนดจุดเข้า-ออก และจัดให้มีเจ้าหน้าที่รักษาความปลอดภัย</li> <li>- จัดทำป้ายเตือนหรือโปสเตอร์เพื่อการปฏิบัติงานที่ปลอดภัยในบริเวณที่เป็น เช่น "เขตก่อสร้าง" "ลดความเร็วรถยนต์" "เขตสวมหมวกนิรภัย" เป็นต้น</li> <li>- จัดให้มีเจ้าหน้าที่ตรวจสอบวิธีการปฏิบัติงาน สภาพของเครื่องจักรอุปกรณ์ รวมทั้งสภาพแวดล้อมในการทำงาน เพื่อให้การปฏิบัติงานมีความปลอดภัย</li> <li>- จัดเตรียมอุปกรณ์ปฐมพยาบาลและรถยนต์เพื่อใช้งานในกรณีเกิดเหตุฉุกเฉินตลอดเวลา</li> <li>- จัดให้มีสัญญาณเตือนภัยในบริเวณพื้นที่ก่อสร้างและพื้นที่ที่มีความเข้มงวดในด้านความปลอดภัย เช่น สัญญาณเตือนเกี่ยวกับเครน เป็นต้น</li> <li>- จัดให้มีโปรแกรมฝึกอบรมอาชีวอนามัยและความปลอดภัยแก่คนงานก่อสร้าง</li> <li>- จัดให้มีบุคลากรที่มีความรู้ความสามารถรับผิดชอบดูแลความปลอดภัย</li> <li>- จัดเก็บเครื่องมือ อุปกรณ์ ให้อยู่ในสภาพดี รวมทั้งบำรุงรักษาและตรวจสอบเพื่อลดอุบัติเหตุในการทำงาน</li> <li>- รวบรวมสถิติเกี่ยวกับอุบัติเหตุ ความเสียหายและการแก้ไข้ปัญหา เพื่อใช้ในการปรับปรุงมาตรการด้านความปลอดภัยอย่างต่อเนื่อง</li> </ul>	<ul style="list-style-type: none"> <li>- ภายในพื้นที่ก่อสร้าง</li> <li>- ภายในพื้นที่ก่อสร้าง</li> <li>- ภายในพื้นที่ก่อสร้าง</li> <li>- ภายในพื้นที่ก่อสร้าง</li> <li>- ภายในพื้นที่ก่อสร้าง</li> <li>- ภายในพื้นที่ก่อสร้าง</li> <li>- ภายในพื้นที่ก่อสร้าง</li> <li>- ภายในพื้นที่ก่อสร้าง</li> </ul>	<ul style="list-style-type: none"> <li>- ตลอดช่วงก่อสร้าง</li> <li>- ตลอดช่วงก่อสร้าง</li> <li>- ตลอดช่วงก่อสร้าง</li> <li>- ตลอดช่วงก่อสร้าง</li> <li>- ตลอดช่วงก่อสร้าง</li> <li>- ตลอดช่วงก่อสร้าง</li> <li>- ตลอดช่วงก่อสร้าง</li> <li>- ตลอดช่วงก่อสร้าง</li> </ul>	<ul style="list-style-type: none"> <li>- บริษัท นิคเคอ เอ็มซี อลูมิเนียม (ประเทศไทย) จำกัด</li> <li>- บริษัท นิคเคอ เอ็มซี อลูมิเนียม (ประเทศไทย) จำกัด</li> <li>- บริษัท นิคเคอ เอ็มซี อลูมิเนียม (ประเทศไทย) จำกัด</li> <li>- บริษัท นิคเคอ เอ็มซี อลูมิเนียม (ประเทศไทย) จำกัด</li> <li>- บริษัท นิคเคอ เอ็มซี อลูมิเนียม (ประเทศไทย) จำกัด</li> <li>- บริษัท นิคเคอ เอ็มซี อลูมิเนียม (ประเทศไทย) จำกัด</li> <li>- บริษัท นิคเคอ เอ็มซี อลูมิเนียม (ประเทศไทย) จำกัด</li> <li>- บริษัท นิคเคอ เอ็มซี อลูมิเนียม (ประเทศไทย) จำกัด</li> </ul>

ลงชื่อ 文图 俊 32

(นายโพธิ์โอ โอะยะ)

กรรมการผู้มีอำนาจลงนาม

บริษัท นิคเคอ เอ็มซี อลูมิเนียม (ประเทศไทย) จำกัด



พฤศจิกายน 2565

หน้า 7/57

ลงชื่อ

(นางสาวอัญญา ดวงทอง)

ผู้อำนวยการสิ่งแวดล้อม

บริษัท เอสเอส คอนซัลแตนท์ คอร์ปอเรชั่น จำกัด

ลงชื่อ



ตารางที่ 1 (ต่อ)

มาตรการป้องกันและแก้ไขผลกระทบสิ่งแวดล้อม ช่วงก่อสร้าง

โครงการโรงงานหลอมและหล่ออะลูมิเนียมแห่ง ของบริษัท นิคเคอ เอ็มซี อลูมิเนียม (ประเทศไทย) จำกัด ตั้งอยู่ที่ตำบลบ่อวิน อำเภอศรีราชา จังหวัดชลบุรี

ผลกระทบสิ่งแวดล้อม	มาตรการป้องกันและแก้ไขผลกระทบสิ่งแวดล้อม	สถานที่ดำเนินการ	ระยะเวลาดำเนินการ	ผู้รับผิดชอบ
7. อาชีวอนามัยและความปลอดภัย (ต่อ)	<ul style="list-style-type: none"> <li>- จัดทำแผนการทำงานด้านความปลอดภัยในระยะก่อสร้างให้แล้วเสร็จก่อนดำเนินการก่อสร้าง พร้อมทั้งทำการทบทวนการดำเนินงาน เพื่อปรับแผนงานก่อสร้างให้สอดคล้องกับการดำเนินงานที่ผ่านมาโดยให้ดำเนินการจัดทำแผนการทำงานด้านความปลอดภัยให้แล้วเสร็จก่อนเริ่มก่อสร้างอย่างน้อย 1 เดือน</li> <li>- หากมีการใช้แรงงานต่างด้าวจะต้องปฏิบัติตามข้อกำหนดของ พ.ร.ก. การบริหารจัดการการทำงานของต่างด้าว พ.ศ. 2560 หรือกฎหมายอื่นๆ อย่างเคร่งครัด</li> <li>- ผู้ปฏิบัติงานติดตั้งแผงเซลล์แสงอาทิตย์ต้องมีความรู้ ความเข้าใจในระบบไฟฟ้า และไม่ให้ทำงานเพียงลำพังต้องจัดหาผู้ร่วมปฏิบัติงานตลอดระยะเวลาปฏิบัติงาน</li> <li>- ผู้ปฏิบัติงานติดตั้งแผงเซลล์แสงอาทิตย์ต้องถอดเครื่องประดับทุกชนิด และสวมใส่อุปกรณ์ป้องกันไฟฟ้า เช่น หมวก รองเท้า และถุงมือหนังป้องกันไฟฟ้า เป็นต้น</li> <li>- ติดตั้งระบบเก็บข้อมูลและแสดงผลผ่านหน้าจอคอมพิวเตอร์เพื่อติดตามรายงานประสิทธิภาพการทำงานออกแบบโครงการให้มีค่า Plant Factor และ Performance ratio</li> </ul>	<ul style="list-style-type: none"> <li>- ภายในพื้นที่ก่อสร้าง</li> <li>- แร่งงานก่อสร้าง</li> <li>- พื้นที่แผงเซลล์แสงอาทิตย์</li> <li>- พื้นที่แผงเซลล์แสงอาทิตย์</li> <li>- ภายในพื้นที่ก่อสร้าง</li> </ul>	<ul style="list-style-type: none"> <li>- ก่อนดำเนินการก่อสร้าง 1 เดือน</li> <li>- ตลอดช่วงก่อสร้าง</li> <li>- ตลอดช่วงก่อสร้าง</li> <li>- ตลอดช่วงก่อสร้าง</li> <li>- ตลอดช่วงก่อสร้าง</li> </ul>	<ul style="list-style-type: none"> <li>- บริษัท นิคเคอ เอ็มซี อลูมิเนียม (ประเทศไทย) จำกัด</li> <li>- บริษัท นิคเคอ เอ็มซี อลูมิเนียม (ประเทศไทย) จำกัด</li> <li>- บริษัท นิคเคอ เอ็มซี อลูมิเนียม (ประเทศไทย) จำกัด</li> <li>- บริษัท นิคเคอ เอ็มซี อลูมิเนียม (ประเทศไทย) จำกัด</li> <li>- บริษัท นิคเคอ เอ็มซี อลูมิเนียม (ประเทศไทย) จำกัด</li> </ul>

ลงชื่อ 文图 俊 32

(นายโพธิ์โอ โอะยะ)

กรรมการผู้มีอำนาจลงนาม

บริษัท นิคเคอ เอ็มซี อลูมิเนียม (ประเทศไทย) จำกัด



พฤศจิกายน 2565

หน้า 8/57

ลงชื่อ

(นางสาวอัญญา ดวงทอง)

ผู้อำนวยการสิ่งแวดล้อม

บริษัท เอสเอส คอนซัลแตนท์ คอร์ปอเรชั่น จำกัด

ลงชื่อ



ตารางที่ 1 (ต่อ)

มาตรการป้องกันและแก้ไขผลกระทบสิ่งแวดล้อม ช่วงก่อสร้าง

โครงการโรงงานหลอมและหล่ออะลูมิเนียมแห่ง ของบริษัท นิคเคอิ เอ็มซี อลูมิเนียม (ประเทศไทย) จำกัด ตั้งอยู่ที่ตำบลบ่อวิน อำเภอศรีราชา จังหวัดชลบุรี

ผลกระทบสิ่งแวดล้อม	มาตรการป้องกันและแก้ไขผลกระทบสิ่งแวดล้อม	สถานที่ดำเนินการ	ระยะเวลาดำเนินการ	ผู้รับผิดชอบ
8. สังคม-เศรษฐกิจ	<ul style="list-style-type: none"> <li>- รับคนในท้องถิ่นเข้าทำงานให้มากที่สุดเป็นอันดับแรก เพื่อช่วยให้คนในท้องถิ่นมีงานทำและเพื่อที่คนคิดที่ดีต่อโครงการ</li> <li>- จัดเจ้าหน้าที่ประชาสัมพันธ์ โดยเข้าพบปะชุมชน เพื่อให้ความรู้ข้อมูลรายละเอียดเกี่ยวกับโครงการแก่หน่วยงานปกครองส่วนท้องถิ่น ผู้นำชุมชน และประชาชนในชุมชนใกล้เคียง</li> <li>- จัดตั้งทีมงานชุมชนสัมพันธ์เพื่อติดตาม เฝ้าระวังและรับเรื่องร้องเรียนจากชุมชน พร้อมประสานงานดำเนินการแก้ไขตามแนวทาง/เงื่อนไขในระยะเวลาตามที่ได้กำหนดไว้ให้แล้วเสร็จ</li> <li>- จัดให้มีการประชาสัมพันธ์ให้ชุมชนและหน่วยงานราชการทราบก่อนทำการก่อสร้างในระยะเวลา 1 เดือน</li> <li>- สนับสนุนช่วยเหลือกิจกรรมต่างๆ ของชุมชนโดยรอบโครงการตามโอกาสและความเหมาะสม</li> </ul>	<ul style="list-style-type: none"> <li>- พื้นที่ใกล้เคียงโครงการ</li> <li>- พื้นที่ใกล้เคียงโครงการ</li> <li>- พื้นที่ใกล้เคียงโครงการ</li> <li>- พื้นที่ใกล้เคียงโครงการ</li> <li>- พื้นที่ใกล้เคียงโครงการ</li> </ul>	<ul style="list-style-type: none"> <li>- ตลอดช่วงก่อสร้าง</li> <li>- ตลอดช่วงก่อสร้าง</li> <li>- ตลอดช่วงก่อสร้าง</li> <li>- ตลอดช่วงก่อสร้าง</li> <li>- ตลอดช่วงก่อสร้าง</li> </ul>	<ul style="list-style-type: none"> <li>- บริษัท นิคเคอิ เอ็มซี อลูมิเนียม (ประเทศไทย) จำกัด</li> <li>- บริษัท นิคเคอิ เอ็มซี อลูมิเนียม (ประเทศไทย) จำกัด</li> <li>- บริษัท นิคเคอิ เอ็มซี อลูมิเนียม (ประเทศไทย) จำกัด</li> <li>- บริษัท นิคเคอิ เอ็มซี อลูมิเนียม (ประเทศไทย) จำกัด</li> <li>- บริษัท นิคเคอิ เอ็มซี อลูมิเนียม (ประเทศไทย) จำกัด</li> </ul>

หมายเหตุ : บริษัท นิคเคอิ เอ็มซี อลูมิเนียม (ประเทศไทย) จำกัด เป็นผู้รับผิดชอบการปฏิบัติตามมาตรการป้องกันและแก้ไขผลกระทบสิ่งแวดล้อม และมาตรการติดตามตรวจสอบผลกระทบสิ่งแวดล้อม โดยจะระบุในเอกสารแนบท้ายสัญญาจ้าง และกำกับดูแลบริษัทผู้รับเหมาให้ปฏิบัติตามมาตรการที่เกี่ยวข้องกับงานรับเหมาแต่ละกิจกรรมโดยเคร่งครัด

ลงชื่อ 大岡 俊江  
(นายโพธิ์โอ โอะกะ)  
กรรมการผู้มีอำนาจลงนาม  
บริษัท นิคเคอิ เอ็มซี อลูมิเนียม (ประเทศไทย) จำกัด



พฤศจิกายน 2565  
หน้า 9/57

ลงชื่อ Emil  
(นางสาวอัญญา ดวงทอง)  
ผู้อำนวยการสิ่งแวดล้อม  
บริษัท เอสเอส คอนซัลแตนท์ส์ คอร์ปอเรชั่น จำกัด



ตารางที่ 2

มาตรการป้องกันและแก้ไขผลกระทบสิ่งแวดล้อม ช่วงดำเนินการ

โครงการโรงงานหลอมและหล่ออะลูมิเนียมแห่ง ของบริษัท นิคเคอิ เอ็มซี อลูมิเนียม (ประเทศไทย) จำกัด ตั้งอยู่ที่ตำบลบ่อวิน อำเภอศรีราชา จังหวัดชลบุรี

ผลกระทบสิ่งแวดล้อม	มาตรการป้องกันและแก้ไขผลกระทบสิ่งแวดล้อม	สถานที่ดำเนินการ	ระยะเวลาดำเนินการ	ผู้รับผิดชอบ
1. เรื่องทั่วไป	<ul style="list-style-type: none"> <li>- ปฏิบัติตามมาตรการป้องกันและแก้ไขผลกระทบสิ่งแวดล้อมและมาตรการติดตามตรวจสอบผลกระทบสิ่งแวดล้อมที่เสนอมาในรายงานการวิเคราะห์ผลกระทบสิ่งแวดล้อม โครงการโรงงานหลอมและหล่ออะลูมิเนียมแห่ง และรายงานการเปลี่ยนแปลงรายละเอียดโครงการในรายงานการประเมินผลกระทบสิ่งแวดล้อม โครงการโรงงานหลอมและหล่ออะลูมิเนียมแห่ง (ครั้งที่ 1) บริษัท นิคเคอิ เอ็มซี อลูมิเนียม (ประเทศไทย) จำกัด ตั้งอยู่ที่นิคมอุตสาหกรรมดับบลิวเอชเอ ชลบุรี 1 ตำบลบ่อวิน อำเภอศรีราชา จังหวัดชลบุรี อย่างเคร่งครัด</li> <li>- บริษัท นิคเคอิ เอ็มซี อลูมิเนียม (ประเทศไทย) จำกัด จะต้องว่าจ้างหน่วยงานกลาง (Third Party) เพื่อดำเนินการตรวจสอบการปฏิบัติตามมาตรการป้องกันและแก้ไขผลกระทบสิ่งแวดล้อม และมาตรการติดตามตรวจสอบผลกระทบสิ่งแวดล้อม และเสนอรายงานผลการปฏิบัติตามมาตรการป้องกันและแก้ไขผลกระทบสิ่งแวดล้อม และมาตรการติดตามตรวจสอบผลกระทบสิ่งแวดล้อม ให้นิคมอุตสาหกรรมดับบลิวเอชเอ ชลบุรี 1 การนิคมอุตสาหกรรมแห่งประเทศไทย สำนักงานทรัพยากรธรรมชาติและสิ่งแวดล้อมจังหวัดชลบุรี และสำนักงานนโยบายและแผนทรัพยากรธรรมชาติและสิ่งแวดล้อม ทราบทุก 6 เดือน ตามแนวทางเสนอรายงานผลการปฏิบัติตามมาตรการป้องกันและแก้ไขผลกระทบสิ่งแวดล้อม และมาตรการติดตามตรวจสอบผลกระทบสิ่งแวดล้อม ของสำนักงานนโยบายและแผนทรัพยากรธรรมชาติและสิ่งแวดล้อม</li> </ul>	<ul style="list-style-type: none"> <li>- ภายในพื้นที่โครงการ</li> <li>- ภายในพื้นที่โครงการ</li> </ul>	<ul style="list-style-type: none"> <li>- ตลอดช่วงดำเนินการ</li> <li>- ตลอดช่วงดำเนินการ</li> </ul>	<ul style="list-style-type: none"> <li>- บริษัท นิคเคอิ เอ็มซี อลูมิเนียม (ประเทศไทย) จำกัด</li> <li>- บริษัท นิคเคอิ เอ็มซี อลูมิเนียม (ประเทศไทย) จำกัด</li> </ul>

ลงชื่อ 大岡 俊江  
(นายโพธิ์โอ โอะกะ)  
กรรมการผู้มีอำนาจลงนาม  
บริษัท นิคเคอิ เอ็มซี อลูมิเนียม (ประเทศไทย) จำกัด



พฤศจิกายน 2565  
หน้า 10/57

ลงชื่อ Emil  
(นางสาวอัญญา ดวงทอง)  
ผู้อำนวยการสิ่งแวดล้อม  
บริษัท เอสเอส คอนซัลแตนท์ส์ คอร์ปอเรชั่น จำกัด





ตารางที่ 2 (ต่อ)

มาตรการป้องกันและแก้ไขผลกระทบสิ่งแวดล้อม ช่วงดำเนินการ

โครงการโรงงานหลอมและหล่ออะลูมิเนียมแห่ง ของบริษัท นิคเคอ เอ็มซี อลูมิเนียม (ประเทศไทย) จำกัด ตั้งอยู่ที่ตำบลบ่อวิน อำเภอศรีราชา จังหวัดชลบุรี

ผลกระทบสิ่งแวดล้อม	มาตรการป้องกันและแก้ไขผลกระทบสิ่งแวดล้อม	สถานที่ดำเนินการ	ระยะเวลาดำเนินการ	ผู้รับผิดชอบ
1. เรื่องทั่วไป (ต่อ)	<ul style="list-style-type: none"> <li>- หากเกิดเหตุการณ์ใด ๆ ที่อาจก่อให้เกิดผลกระทบต่อคุณภาพสิ่งแวดล้อม บริษัท นิคเคอ เอ็มซี อลูมิเนียม (ประเทศไทย) จำกัด ต้องแจ้งให้สำนักงานนิคมอุตสาหกรรมดับบลิวเอชเอ ชลบุรี 1 การนิคมอุตสาหกรรมแห่งประเทศไทย สำนักงานทรัพยากรธรรมชาติและสิ่งแวดล้อมจังหวัดชลบุรี และสำนักงานนโยบายและแผนทรัพยากรธรรมชาติและสิ่งแวดล้อม ทราบโดยเร็ว เพื่อหน่วยงานดังกล่าวจะได้ให้ความร่วมมือในการแก้ไขปัญหา</li> <li>- ในกรณีที่ผลการติดตามตรวจสอบผลกระทบสิ่งแวดล้อมมีแนวโน้มสูงขึ้นจากค่าที่ตรวจวัดได้ในระหว่างการดำเนินการปกติ หรือมีแนวโน้มเข้าใกล้ค่าควบคุมหรือค่ามาตรฐานให้โครงการตรวจสอบหาสาเหตุและเฝ้าระวังเพื่อเตรียมความพร้อมในการแก้ไขปัญหาที่อาจเกิดขึ้น ทั้งนี้ให้สรุปรายละเอียดดังกล่าวไว้ในรายงานผลการปฏิบัติตามมาตรการป้องกันและแก้ไขผลกระทบสิ่งแวดล้อม และมาตรการติดตามตรวจสอบผลกระทบสิ่งแวดล้อมให้ครบถ้วน</li> <li>- ในกรณีที่ผลการตรวจวัดมลพิษจากแหล่งกำเนิดของโครงการมีค่าเกินค่าควบคุมที่กำหนดไว้ ให้โครงการทำการตรวจหาสาเหตุ ทำการแก้ไข และทำการตรวจวัดซ้ำ เพื่อยืนยันประสิทธิภาพในการแก้ไขพร้อมทั้งกำหนดมาตรการเพื่อป้องกันการเกิดปัญหาในลักษณะดังกล่าวให้ครบถ้วน</li> <li>- ในกรณีที่บริษัท นิคเคอ เอ็มซี อลูมิเนียม (ประเทศไทย) จำกัด มีความจำเป็นต้องเปลี่ยนแปลงรายละเอียดโครงการ หรือมาตรการป้องกันและแก้ไขผลกระทบสิ่งแวดล้อม หรือมาตรการติดตามตรวจสอบผลกระทบสิ่งแวดล้อมตามที่ได้นำเสนอไว้ในรายงานการวิเคราะห์ผลกระทบสิ่งแวดล้อมที่ได้รับความเห็นชอบแล้ว ให้บริษัท นิคเคอ เอ็มซี อลูมิเนียม (ประเทศไทย) จำกัด แจ้งหน่วยงานที่มีอำนาจหน้าที่ในการพิจารณาอนุมัติหรืออนุญาต ดำเนินการดังนี้</li> </ul>	<ul style="list-style-type: none"> <li>- ภายในพื้นที่โครงการ</li> <li>- ภายในพื้นที่โครงการ</li> <li>- ภายในพื้นที่โครงการ</li> <li>- ภายในพื้นที่โครงการ</li> </ul>	<ul style="list-style-type: none"> <li>- ตลอดช่วงดำเนินการ</li> <li>- ตลอดช่วงดำเนินการ</li> <li>- ตลอดช่วงดำเนินการ</li> <li>- ตลอดช่วงดำเนินการ</li> </ul>	<ul style="list-style-type: none"> <li>- บริษัท นิคเคอ เอ็มซี อลูมิเนียม (ประเทศไทย) จำกัด</li> <li>- บริษัท นิคเคอ เอ็มซี อลูมิเนียม (ประเทศไทย) จำกัด</li> <li>- บริษัท นิคเคอ เอ็มซี อลูมิเนียม (ประเทศไทย) จำกัด</li> <li>- บริษัท นิคเคอ เอ็มซี อลูมิเนียม (ประเทศไทย) จำกัด</li> </ul>

ลงชื่อ 大田 俊仁  
(นายโพธิ์ไธ โอะกะ)  
กรรมการผู้มีอำนาจลงนาม  
บริษัท นิคเคอ เอ็มซี อลูมิเนียม (ประเทศไทย) จำกัด



พฤศจิกายน 2565  
หน้า 11/57

ลงชื่อ สมศรี  
(นางสาวธัญญา ดวงทอง)  
ผู้อำนวยการสิ่งแวดล้อม  
บริษัท เอสเอส คอนซัลแตนท์ส์ คอร์ปอเรชั่น จำกัด



ตารางที่ 2 (ต่อ)

มาตรการป้องกันและแก้ไขผลกระทบสิ่งแวดล้อม ช่วงดำเนินการ

โครงการโรงงานหลอมและหล่ออะลูมิเนียมแห่ง ของบริษัท นิคเคอ เอ็มซี อลูมิเนียม (ประเทศไทย) จำกัด ตั้งอยู่ที่ตำบลบ่อวิน อำเภอศรีราชา จังหวัดชลบุรี

ผลกระทบสิ่งแวดล้อม	มาตรการป้องกันและแก้ไขผลกระทบสิ่งแวดล้อม	สถานที่ดำเนินการ	ระยะเวลาดำเนินการ	ผู้รับผิดชอบ
1. เรื่องทั่วไป (ต่อ)	<ul style="list-style-type: none"> <li>• หากหน่วยงานผู้อนุมัติหรืออนุญาต เห็นว่าการเปลี่ยนแปลงดังกล่าวเกิดผลดีต่อสิ่งแวดล้อมมากกว่าหรือเทียบเท่ามาตรการที่กำหนดไว้ในรายงานการวิเคราะห์ผลกระทบสิ่งแวดล้อมที่ได้รับความเห็นชอบไว้แล้ว ให้หน่วยงานผู้อนุมัติหรืออนุญาตรับจดแจ้งให้เป็นไปตามหลักเกณฑ์และเงื่อนไขที่กำหนดไว้ในกฎหมายนั้นๆ ต่อไป พร้อมกับให้จัดทำสำเนาการเปลี่ยนแปลงดังกล่าวข้างต้นที่ได้รับจดแจ้งไว้ แจ้งให้สำนักงานนโยบายและแผนทรัพยากรธรรมชาติและสิ่งแวดล้อมทราบ</li> <li>• หากหน่วยงานผู้อนุมัติหรืออนุญาต เห็นว่าการเปลี่ยนแปลงดังกล่าวอาจกระทบต่อสาระสำคัญในรายงานการวิเคราะห์ผลกระทบสิ่งแวดล้อมที่ได้รับความเห็นชอบไว้แล้ว ให้หน่วยงานผู้อนุมัติหรืออนุญาตประสานแจ้งบริษัท นิคเคอ เอ็มซี อลูมิเนียม (ประเทศไทย) จำกัด จัดส่งรายงานการเปลี่ยนแปลงดังกล่าวมายังสำนักงานนโยบายและแผนทรัพยากรธรรมชาติและสิ่งแวดล้อม เพื่อเสนอคณะกรรมการผู้ชำนาญการพิจารณารายงานการวิเคราะห์ผลกระทบสิ่งแวดล้อม (คชก.) ชุดที่เกี่ยวข้องให้ความเห็นชอบประกอบก่อนดำเนินการเปลี่ยนแปลง และเมื่อโครงการได้รับอนุมัติหรืออนุญาตให้มีการเปลี่ยนแปลงให้หน่วยงานผู้อนุมัติหรืออนุญาตแจ้งผลการเปลี่ยนแปลงดังกล่าวให้สำนักงานนโยบายและแผนทรัพยากรธรรมชาติและสิ่งแวดล้อมทราบ</li> </ul>	<ul style="list-style-type: none"> <li>- ภายในพื้นที่โครงการ</li> </ul>	<ul style="list-style-type: none"> <li>- ตลอดช่วงดำเนินการ</li> </ul>	<ul style="list-style-type: none"> <li>- บริษัท นิคเคอ เอ็มซี อลูมิเนียม (ประเทศไทย) จำกัด</li> </ul>

ลงชื่อ 大田 俊仁  
(นายโพธิ์ไธ โอะกะ)  
กรรมการผู้มีอำนาจลงนาม  
บริษัท นิคเคอ เอ็มซี อลูมิเนียม (ประเทศไทย) จำกัด



พฤศจิกายน 2565  
หน้า 12/57

ลงชื่อ สมศรี  
(นางสาวธัญญา ดวงทอง)  
ผู้อำนวยการสิ่งแวดล้อม  
บริษัท เอสเอส คอนซัลแตนท์ส์ คอร์ปอเรชั่น จำกัด



ตารางที่ 2 (ต่อ)

มาตรการป้องกันและแก้ไขผลกระทบสิ่งแวดล้อม ช่วงดำเนินการ

โครงการโรงงานหลอมและหล่ออะลูมิเนียมแห่ง ของบริษัท นิคเคอ เอ็มซี อลูมิเนียม (ประเทศไทย) จำกัด ตั้งอยู่ที่ตำบลบ่อวิน อำเภอศรีราชา จังหวัดชลบุรี

ผลกระทบสิ่งแวดล้อม	มาตรการป้องกันและแก้ไขผลกระทบสิ่งแวดล้อม	สถานที่ดำเนินการ	ระยะเวลาดำเนินการ	ผู้รับผิดชอบ
2. คุณภาพอากาศ 2.1 การระบายมลพิษ ออกจากปล่อง	<ul style="list-style-type: none"> <li>- ควบคุมความเข้มข้นฝุ่นละอองให้เป็นไปตามค่าการออกแบบดังตารางที่ 5 โดยมีค่าอัตราการระบายมลพิษทางอากาศรวม 4 ปล่อง ไม่เกินกว่า 1.10 กรัม/วินาที หรือ 95.04 กิโลกรัม/วัน</li> <li>- ควบคุมความเข้มข้น NO<sub>x</sub>/NO<sub>2</sub> ให้เป็นไปตามค่าการออกแบบดังตารางที่ 5 โดยมีค่าอัตราการระบายมลพิษทางอากาศรวม 3 ปล่อง (ยกเว้น DC No.2 : MRM) ไม่เกินกว่า 3.47 กรัม/วินาที หรือ 299.81 กิโลกรัม/วัน</li> <li>- ควบคุมค่าความเข้มข้นของมลพิษทางอากาศที่ระบายออกจากปล่องโรงงาน จะต้องไม่เกินเกณฑ์มาตรฐานของการระบายอากาศเสียจากปล่องตามค่ามาตรฐานที่เข้มงวดที่สุด และ/หรือ มาตรฐานฉบับล่าสุด หรือตามข้อกำหนดที่ระบุไว้ใน EIA</li> </ul>	<ul style="list-style-type: none"> <li>- ทุกปล่องระบายอากาศ</li> <li>- ทุกปล่องระบายอากาศ</li> <li>- ปล่องระบายอากาศ</li> </ul>	<ul style="list-style-type: none"> <li>- ตลอดช่วงดำเนินการ</li> <li>- ตลอดช่วงดำเนินการ</li> <li>- ตลอดช่วงดำเนินการ</li> </ul>	<ul style="list-style-type: none"> <li>- บริษัท นิคเคอ เอ็มซี อลูมิเนียม (ประเทศไทย) จำกัด</li> <li>- บริษัท นิคเคอ เอ็มซี อลูมิเนียม (ประเทศไทย) จำกัด</li> <li>- บริษัท นิคเคอ เอ็มซี อลูมิเนียม (ประเทศไทย) จำกัด</li> </ul>
2.2 ระบบควบคุม มลพิษทางอากาศ	<ul style="list-style-type: none"> <li>- การติดตั้งอุปกรณ์บำบัดมลพิษทางอากาศจากแหล่งกำเนิด ได้แก่ ไซโคลน (Cyclone) และระบบดักฝุ่นแบบถุงกรอง (Bag filter) จำนวน 3 ชุด และ มัลติไซโคลน (Multi cyclone) จำนวน 1 ชุด การทำความสะอาดถุงกรองใช้ระบบอากาศอัดความดันสูง (Pulse jet) และระบบเขย่า (Shaking)</li> <li>- กรณีที่ระบบบำบัดมลพิษทางอากาศทำงานผิดปกติ เกิดการชำรุด ชัดข้อง หรือมีการระบายมลสารเกินกว่าที่กำหนด จะต้องทำการตรวจสอบเพื่อหาสาเหตุและแก้ไขโดยทันที และต้องหยุดกิจกรรมการผลิตจนกว่าจะทำการปรับปรุงแก้ไขให้เรียบร้อย จึงดำเนินการผลิตต่อ ทั้งนี้ต้องบันทึกสาเหตุการตรวจสอบและแก้ไขไว้ทุกครั้ง</li> <li>- ทำการตรวจวัดค่า Capture velocity ของ Hood เตาหลอม 1-3 และเตาอุ่น ทุก 6 เดือน</li> </ul>	<ul style="list-style-type: none"> <li>- พื้นที่โครงการ</li> <li>- ระบบบำบัดมลพิษทางอากาศ</li> <li>- Hood เตาหลอม 1-3 และเตาอุ่น</li> </ul>	<ul style="list-style-type: none"> <li>- ตลอดช่วงดำเนินการ</li> <li>- ตลอดช่วงดำเนินการ</li> <li>- ตลอดช่วงดำเนินการ</li> </ul>	<ul style="list-style-type: none"> <li>- บริษัท นิคเคอ เอ็มซี อลูมิเนียม (ประเทศไทย) จำกัด</li> <li>- บริษัท นิคเคอ เอ็มซี อลูมิเนียม (ประเทศไทย) จำกัด</li> <li>- บริษัท นิคเคอ เอ็มซี อลูมิเนียม (ประเทศไทย) จำกัด</li> </ul>

ลงชื่อ 文图 强 仁

(นายโพธิ์ธิด โกะะ)

กรรมการผู้มีอำนาจลงนาม

บริษัท นิคเคอ เอ็มซี อลูมิเนียม (ประเทศไทย) จำกัด



พฤศจิกายน 2565

หน้า 13/57

ลงชื่อ

(นางสาวอัญญา ดวงทอง)

ผู้อำนวยการสิ่งแวดล้อม

บริษัท เอสเอส คอนซัลแตนท์ คอร์ปอเรชั่น จำกัด



ตารางที่ 2 (ต่อ)

มาตรการป้องกันและแก้ไขผลกระทบสิ่งแวดล้อม ช่วงดำเนินการ

โครงการโรงงานหลอมและหล่ออะลูมิเนียมแห่ง ของบริษัท นิคเคอ เอ็มซี อลูมิเนียม (ประเทศไทย) จำกัด ตั้งอยู่ที่ตำบลบ่อวิน อำเภอศรีราชา จังหวัดชลบุรี

ผลกระทบสิ่งแวดล้อม	มาตรการป้องกันและแก้ไขผลกระทบสิ่งแวดล้อม	สถานที่ดำเนินการ	ระยะเวลาดำเนินการ	ผู้รับผิดชอบ
2.2 ระบบควบคุมมลพิษ ทางอากาศ (ต่อ)	<ul style="list-style-type: none"> <li>- จัดทำแผนตรวจสอบบำรุงรักษาเชิงป้องกัน (Preventive Maintenance Program) ซึ่งกำหนดระยะเวลาการซ่อมบำรุงตามชั่วโมงการทำงานของเครื่องจักร เพื่อให้ระบบรวบรวมและระบายอากาศ ระบบบำบัดมลพิษทางอากาศ สามารถทำงานได้อย่างเต็มประสิทธิภาพตลอดเวลา โดยก่อให้เกิดผลกระทบต่อสิ่งแวดล้อมน้อยที่สุด ประกอบด้วย <ul style="list-style-type: none"> <li>● การตรวจสอบการทำงานของระบบพัดลมและท่อดูดอากาศ</li> <li>● ตรวจสอบประสิทธิภาพของระบบบำบัดมลพิษทางอากาศ เช่น ตรวจสอบแรงลมดูด และตรวจสอบความดันตกของระบบดักฝุ่น</li> <li>● ทำความสะอาดระบบท่อ เพื่อป้องกันการอุดตันของระบบ</li> <li>● การตรวจสอบระบบสายพานและมอเตอร์ต่างๆ</li> <li>● การเปลี่ยนถุงกรอง (Bag filter) ใหม่ทุก 2 ปี หรือตามสภาพการใช้งาน</li> </ul> </li> <li>- จัดให้มีระบบระบายอากาศภายในอาคาร เพื่อเพิ่มประสิทธิภาพการระบายอากาศภายในอาคารให้เป็นไปตามมาตรฐานการออกแบบและกฎหมายควบคุมอาคารหรือกฎหมายอื่นๆ ที่เกี่ยวข้อง</li> <li>- การจัดเตรียมอะไหล่สำรองที่จำเป็นสำหรับระบบดักฝุ่นให้เพียงพอ และพร้อมสำหรับใช้งานการแก้ไขซ่อมบำรุง เมื่อระบบบำบัดมลพิษทางอากาศเกิดขัดข้อง</li> <li>- จัดให้มีคู่มือปฏิบัติงานเกี่ยวกับการตรวจสอบและดูแลระบบบำบัดมลพิษทางอากาศไว้ประจำพื้นที่ปฏิบัติงาน</li> </ul>	<ul style="list-style-type: none"> <li>- พื้นที่โครงการ</li> <li>- บริเวณที่มีความร้อนสูง</li> <li>- ระบบดักฝุ่น</li> <li>- พื้นที่โครงการ</li> </ul>	<ul style="list-style-type: none"> <li>- ตลอดช่วงดำเนินการ</li> <li>- ตลอดช่วงดำเนินการ</li> <li>- ตลอดช่วงดำเนินการ</li> <li>- ตลอดช่วงดำเนินการ</li> </ul>	<ul style="list-style-type: none"> <li>- บริษัท นิคเคอ เอ็มซี อลูมิเนียม (ประเทศไทย) จำกัด</li> <li>- บริษัท นิคเคอ เอ็มซี อลูมิเนียม (ประเทศไทย) จำกัด</li> <li>- บริษัท นิคเคอ เอ็มซี อลูมิเนียม (ประเทศไทย) จำกัด</li> <li>- บริษัท นิคเคอ เอ็มซี อลูมิเนียม (ประเทศไทย) จำกัด</li> </ul>

ลงชื่อ 文图 强 仁

(นายโพธิ์ธิด โกะะ)

กรรมการผู้มีอำนาจลงนาม

บริษัท นิคเคอ เอ็มซี อลูมิเนียม (ประเทศไทย) จำกัด



พฤศจิกายน 2565

หน้า 14/57

ลงชื่อ

(นางสาวอัญญา ดวงทอง)

ผู้อำนวยการสิ่งแวดล้อม

บริษัท เอสเอส คอนซัลแตนท์ คอร์ปอเรชั่น จำกัด



ตารางที่ 2 (ต่อ)

มาตรการป้องกันและแก้ไขผลกระทบสิ่งแวดล้อม ช่วงดำเนินการ

โครงการโรงงานหลอมและหล่ออะลูมิเนียมแห่ง ของบริษัท นิคเคอ เอ็มซี อลูมิเนียม (ประเทศไทย) จำกัด ตั้งอยู่ที่ตำบลบ่อวิน อำเภอศรีราชา จังหวัดชลบุรี

ผลกระทบสิ่งแวดล้อม	มาตรการป้องกันและแก้ไขผลกระทบสิ่งแวดล้อม	สถานที่ดำเนินการ	ระยะเวลาดำเนินการ	ผู้รับผิดชอบ
2.2 ระบบควบคุมมลพิษทางอากาศ (ต่อ)	<ul style="list-style-type: none"> <li>กำหนดให้พนักงานทุกคนมีการใส่หน้ากากและใส่ถุงมือ สถานที่ปฏิบัติงานโดยรอบพื้นที่ทำงาน ดังนั้นเมื่อพบเห็นเหตุการณ์ผิดปกติใด ๆ พนักงานที่ประสบเหตุทุกคนสามารถแจ้งให้ผู้ที่เกี่ยวข้องได้ทราบ และดำเนินการแก้ไขโดยทันที หากระบบดังกล่าวทำงานผิดปกติ จะส่งผลกระทบต่อพนักงานที่ปฏิบัติงานอยู่ในบริเวณใกล้เคียง ซึ่งสามารถทราบได้โดยทันที</li> <li>กำหนดให้มีการตรวจวัดสภาพแวดล้อมในพื้นที่ปฏิบัติงาน เพื่อตรวจติดตามปริมาณฝุ่นละอองในบริเวณต่างๆ ให้เป็นไปตามกฎหมาย</li> </ul>	<ul style="list-style-type: none"> <li>พื้นที่โครงการ</li> <li>พื้นที่โครงการ</li> </ul>	<ul style="list-style-type: none"> <li>- ตลอดช่วงดำเนินการ</li> <li>- ตลอดช่วงดำเนินการ</li> </ul>	<ul style="list-style-type: none"> <li>- บริษัท นิคเคอ เอ็มซี อลูมิเนียม (ประเทศไทย) จำกัด</li> <li>- บริษัท นิคเคอ เอ็มซี อลูมิเนียม (ประเทศไทย) จำกัด</li> </ul>
2.3 ผู้ควบคุมระบบบำบัดมลพิษทางอากาศ	<ul style="list-style-type: none"> <li>จัดให้มีเจ้าหน้าที่ที่มีความรู้และประสบการณ์ในการควบคุมระบบบำบัดมลพิษทางอากาศตามประกาศกระทรวงอุตสาหกรรม เรื่อง การกำหนดชนิดและขนาดของโรงงาน กำหนดวิธีการควบคุมการปล่อยของเสียมลพิษ หรือสิ่งใดๆ ที่มีผลกระทบต่อสิ่งแวดล้อม กำหนดคุณสมบัติของผู้ควบคุมและผู้ปฏิบัติงานประจำ และหลักเกณฑ์การขึ้นทะเบียนผู้ควบคุมดูแลสำหรับระบบป้องกันสิ่งแวดล้อมเป็นพิษ พ.ศ. 2545 และประกาศเพิ่มเติมที่เกี่ยวข้อง</li> </ul>	<ul style="list-style-type: none"> <li>- พื้นที่โครงการ</li> </ul>	<ul style="list-style-type: none"> <li>- ตลอดช่วงดำเนินการ</li> </ul>	<ul style="list-style-type: none"> <li>- บริษัท นิคเคอ เอ็มซี อลูมิเนียม (ประเทศไทย) จำกัด</li> </ul>
2.4 เศษอะลูมิเนียมและตะกั่วอะลูมิเนียม	<ul style="list-style-type: none"> <li>การป้องกันการเกิดมลพิษทางอากาศในขั้นตอนการใช้วัตถุดิบหลักในการหลอม ดังนี้ <ul style="list-style-type: none"> <li>จัดให้มีเกณฑ์และข้อกำหนดในการรับซื้อวัตถุดิบประเภทเศษอะลูมิเนียมที่เข้าสู่พื้นที่โครงการทุกประเภท โดยไม่รับเศษอะลูมิเนียมที่ไม่สามารถหลอมได้ ไม่รับเศษอะลูมิเนียมปนเปื้อนน้ำมัน ไม่รับเศษอะลูมิเนียมที่มีการปนเปื้อนพลาสติกเข้ามาเป็นวัตถุดิบในการหลอม หากตรวจพบในขั้นตอนการตรวจรับเศษอะลูมิเนียมเข้าสู่โครงการ จะไม่รับซื้อหรือส่งคืนบริษัทผู้จำหน่ายทันที</li> </ul> </li> </ul>	<ul style="list-style-type: none"> <li>- พื้นที่โครงการ</li> </ul>	<ul style="list-style-type: none"> <li>- ตลอดช่วงดำเนินการ</li> </ul>	<ul style="list-style-type: none"> <li>- บริษัท นิคเคอ เอ็มซี อลูมิเนียม (ประเทศไทย) จำกัด</li> </ul>

ลงชื่อ 大图 駿仁  
(นายโพธิ์โต โอะกะ)  
กรรมการผู้มีอำนาจลงนาม  
บริษัท นิคเคอ เอ็มซี อลูมิเนียม (ประเทศไทย) จำกัด



พฤศจิกายน 2565  
หน้า 15/57

ลงชื่อ สมิต  
(นางสาวธัญญา ดวงทอง)  
ผู้อำนวยการสิ่งแวดล้อม  
บริษัท เอสเอส คอนซัลแตนท์ส์ คอร์ปอเรชั่น จำกัด



ตารางที่ 2 (ต่อ)

มาตรการป้องกันและแก้ไขผลกระทบสิ่งแวดล้อม ช่วงดำเนินการ

โครงการโรงงานหลอมและหล่ออะลูมิเนียมแห่ง ของบริษัท นิคเคอ เอ็มซี อลูมิเนียม (ประเทศไทย) จำกัด ตั้งอยู่ที่ตำบลบ่อวิน อำเภอศรีราชา จังหวัดชลบุรี

ผลกระทบสิ่งแวดล้อม	มาตรการป้องกันและแก้ไขผลกระทบสิ่งแวดล้อม	สถานที่ดำเนินการ	ระยะเวลาดำเนินการ	ผู้รับผิดชอบ
2.4 เศษอะลูมิเนียมและตะกั่วอะลูมิเนียม (ต่อ)	<ul style="list-style-type: none"> <li>การนำเศษอะลูมิเนียมมาใช้เป็นวัตถุดิบในกระบวนการหลอมจะต้องทำการอบให้แห้งในเครื่องอบซีลก่อนนำเข้าสู่เตาหลอมทุกครั้ง</li> <li>จัดเก็บตะกั่วอะลูมิเนียมในภาชนะกระเบื้องเคลือบและจัดเก็บในพื้นที่อาคารผลิต ซึ่งมีหลังคาคลุมไม่สัมผัสกับละอองน้ำ</li> </ul>	<ul style="list-style-type: none"> <li>- พื้นที่โครงการ</li> </ul>	<ul style="list-style-type: none"> <li>- ตลอดช่วงดำเนินการ</li> </ul>	<ul style="list-style-type: none"> <li>- บริษัท นิคเคอ เอ็มซี อลูมิเนียม (ประเทศไทย) จำกัด</li> </ul>
3. ระดับเสียง				
3.1 การควบคุมเสียงจากแหล่งกำเนิด	<ul style="list-style-type: none"> <li>กำหนดแผนตรวจสอบบำรุงรักษาเชิงป้องกัน (Preventive Maintenance Program) สำหรับเครื่องจักรและอุปกรณ์ต่างๆ ให้สามารถทำงานได้อย่างเต็มประสิทธิภาพ และไม่เป็แหล่งกำเนิด เสียงดัง โดยต้องทำการซ่อมบำรุงตามชั่วโมงการใช้งานของเครื่องจักร</li> <li>ติดตั้งเครื่องจักรที่มีเสียงดังไว้ภายในอาคารเพื่อลดระดับเสียงที่จะมีผลกระทบต่อชุมชนที่อยู่ใกล้เคียงได้</li> <li>ควบคุมเสียงที่แหล่งกำเนิดโดยหลักการด้านวิศวกรรม เพื่อเป็นการลดระดับเสียงที่แหล่งกำเนิด โดยได้วางแผนการเลือกอุปกรณ์และเครื่องจักรต่างๆ เช่น เตาหลอม เครื่องเทหล่อ เป็นต้น ที่จะเข้ามาติดตั้งในโรงงานให้มีค่าระดับเสียงน้อยที่สุด</li> </ul>	<ul style="list-style-type: none"> <li>- อาคารส่วนผลิต</li> <li>- เครื่องจักรและอุปกรณ์ต่างๆ</li> <li>- เครื่องจักรและอุปกรณ์ต่างๆ</li> </ul>	<ul style="list-style-type: none"> <li>- ตลอดช่วงดำเนินการ</li> <li>- ตลอดช่วงดำเนินการ</li> <li>- ตลอดช่วงดำเนินการ</li> </ul>	<ul style="list-style-type: none"> <li>- บริษัท นิคเคอ เอ็มซี อลูมิเนียม (ประเทศไทย) จำกัด</li> <li>- บริษัท นิคเคอ เอ็มซี อลูมิเนียม (ประเทศไทย) จำกัด</li> <li>- บริษัท นิคเคอ เอ็มซี อลูมิเนียม (ประเทศไทย) จำกัด</li> </ul>
3.2 การป้องกันที่ตัวกลางและพนักงาน	<ul style="list-style-type: none"> <li>ควบคุมการดำเนินการของโครงการ เพื่อมิให้ระดับเสียงที่บริเวณริมรั้วของโครงการมีค่าสูงเกินกว่า 70 เดซิเบล หากพบว่ามีระดับเสียงมีค่าสูงเกินกว่าที่กำหนด จะต้องดำเนินการปรับปรุงแก้ไข</li> <li>ปลูกไม้ยืนต้นบริเวณขอบเขตพื้นที่โครงการ เพื่อลดผลกระทบจากฝุ่นละอองและเสียงดังต่อโรงงานข้างเคียงหรือชุมชนที่อยู่ใกล้</li> <li>จัดให้มีอุปกรณ์ป้องกันอันตรายส่วนบุคคลที่สามารถป้องกันอันตรายจากเสียงดังแก่พนักงานอย่างเพียงพอ เช่น ที่อุดรหูหรือที่อุดตา</li> </ul>	<ul style="list-style-type: none"> <li>- พื้นที่โครงการ</li> <li>- ริมรั้วรอบโครงการ</li> <li>- พนักงาน</li> </ul>	<ul style="list-style-type: none"> <li>- ตลอดช่วงดำเนินการ</li> <li>- ตลอดช่วงดำเนินการ</li> <li>- ตลอดช่วงดำเนินการ</li> </ul>	<ul style="list-style-type: none"> <li>- บริษัท นิคเคอ เอ็มซี อลูมิเนียม (ประเทศไทย) จำกัด</li> <li>- บริษัท นิคเคอ เอ็มซี อลูมิเนียม (ประเทศไทย) จำกัด</li> <li>- บริษัท นิคเคอ เอ็มซี อลูมิเนียม (ประเทศไทย) จำกัด</li> </ul>

ลงชื่อ 大图 駿仁  
(นายโพธิ์โต โอะกะ)  
กรรมการผู้มีอำนาจลงนาม  
บริษัท นิคเคอ เอ็มซี อลูมิเนียม (ประเทศไทย) จำกัด



พฤศจิกายน 2565  
หน้า 16/57

ลงชื่อ สมิต  
(นางสาวธัญญา ดวงทอง)  
ผู้อำนวยการสิ่งแวดล้อม  
บริษัท เอสเอส คอนซัลแตนท์ส์ คอร์ปอเรชั่น จำกัด





ตารางที่ 2 (ต่อ)

มาตรการป้องกันและแก้ไขผลกระทบสิ่งแวดล้อม ช่วงดำเนินการ

โครงการโรงงานหลอมและหล่ออะลูมิเนียมแห่ง ของบริษัท นิคเคอ เอ็มซี อลูมิเนียม (ประเทศไทย) จำกัด ตั้งอยู่ที่ตำบลบ่อวิน อำเภอศรีราชา จังหวัดชลบุรี

ผลกระทบสิ่งแวดล้อม	มาตรการป้องกันและแก้ไขผลกระทบสิ่งแวดล้อม	สถานที่ดำเนินการ	ระยะเวลาดำเนินการ	ผู้รับผิดชอบ
3.2 การป้องกันที่ตัวกลาง และพนักงาน (ต่อ)	- กำหนดเขตสวมใส่อุปกรณ์ลดเสียงและทำสัญลักษณ์บริเวณที่มีเสียงดัง และกำหนดให้พนักงานต้องสวมใส่อุปกรณ์ลดเสียงในขณะปฏิบัติงานในบริเวณนั้นได้แก่ ที่ครอบหูหรือที่อุดหู กรณีพนักงานต้องปฏิบัติงานในบริเวณที่มีเสียงดังมากกว่า 85 เดซิเบลเอ ต้องจัดหาที่ครอบหูให้พนักงานแทนที่อุดหู	- อาคารส่วนผลิต	- ตลอดช่วงดำเนินการ	- บริษัท นิคเคอ เอ็มซี อลูมิเนียม (ประเทศไทย) จำกัด
3.3 การจัดการอื่นๆ	- ทำการตรวจวัดระดับเสียงเพื่อจัดทำเส้นระดับเสียงเท่า (Noise Contour) ภายในอาคารผลิตเมื่อเปิดดำเนินการภายใน 6 เดือน จำนวน 1 ครั้ง และ ทบทวนทุกๆ 3 ปี เพื่อให้สามารถกำหนดขอบเขตพื้นที่ที่ต้องสวมอุปกรณ์ลดเสียง และนำไปสู่การจัดการด้านอื่นๆ เพื่อลดมลพิษด้านเสียงในพื้นที่โครงการ	- อาคารผลิต 1-3	- ตลอดช่วงดำเนินการ โดยทบทวนทุก 3 ปี	- บริษัท นิคเคอ เอ็มซี อลูมิเนียม (ประเทศไทย) จำกัด
	- จัดทำโครงการอนุรักษ์การได้ยิน (Noise Control and Hearing Conservation Program) พร้อมรายงานผลการดำเนินงานให้สำนักงานนโยบายและแผนทรัพยากรธรรมชาติและสิ่งแวดล้อมทราบ	- พนักงาน	- ตลอดช่วงดำเนินการ	- บริษัท นิคเคอ เอ็มซี อลูมิเนียม (ประเทศไทย) จำกัด
	- กำกับดูแลให้พนักงานสวมใส่อุปกรณ์ป้องกันอันตรายส่วนบุคคลขณะปฏิบัติงานอย่างเคร่งครัด	- พนักงาน	- ตลอดช่วงดำเนินการ	- บริษัท นิคเคอ เอ็มซี อลูมิเนียม (ประเทศไทย) จำกัด
	- จัดให้มีการจัดทำเอกสารแนะนำเกี่ยวกับการใช้เครื่องมือป้องกันอันตรายส่วนบุคคล และ/หรือ มีการอบรมก่อนการใช้อุปกรณ์ต่างๆ	- พนักงาน	- ตลอดช่วงดำเนินการ	- บริษัท นิคเคอ เอ็มซี อลูมิเนียม (ประเทศไทย) จำกัด
	- กรณีที่ชุมชนโดยรอบมีการร้องเรียนเกี่ยวกับผลกระทบด้านเสียง โครงการจะต้องพิจารณาและดำเนินการปรับปรุงแก้ไขอย่างเร่งด่วน และแจ้งความคืบหน้าในการแก้ปัญหาให้ชุมชนทราบเป็นระยะๆ	- ชุมชนโดยรอบ	- ตลอดช่วงดำเนินการ	- บริษัท นิคเคอ เอ็มซี อลูมิเนียม (ประเทศไทย) จำกัด

ลงชื่อ 文图 俊 32  
(นายโทชิโตะ โอะเกะ)  
กรรมการผู้มีอำนาจลงนาม  
บริษัท นิคเคอ เอ็มซี อลูมิเนียม (ประเทศไทย) จำกัด



พฤศจิกายน 2565  
หน้า 17/57

ลงชื่อ Emk  
(นางสาวอัญญา ดวงทอง)  
ผู้อำนวยการสิ่งแวดล้อม  
บริษัท เอสเอส คอนซัลแตนท์ส์ คอร์ปอเรชั่น จำกัด



ตารางที่ 2 (ต่อ)

มาตรการป้องกันและแก้ไขผลกระทบสิ่งแวดล้อม ช่วงดำเนินการ

โครงการโรงงานหลอมและหล่ออะลูมิเนียมแห่ง ของบริษัท นิคเคอ เอ็มซี อลูมิเนียม (ประเทศไทย) จำกัด ตั้งอยู่ที่ตำบลบ่อวิน อำเภอศรีราชา จังหวัดชลบุรี

ผลกระทบสิ่งแวดล้อม	มาตรการป้องกันและแก้ไขผลกระทบสิ่งแวดล้อม	สถานที่ดำเนินการ	ระยะเวลาดำเนินการ	ผู้รับผิดชอบ
4. คุณภาพน้ำ	- ติดตั้งระบบบำบัดน้ำเสียที่มีประสิทธิภาพเพียงพอในการรองรับน้ำเสียจากกิจกรรมต่าง ๆ ภายในโครงการ ดังนี้ <ul style="list-style-type: none"> <li>ติดตั้งถังดักไขมัน ขนาด 1.4 ลูกบาศก์เมตร จำนวน 1 ชุด สำหรับบำบัดน้ำเสียที่เกิดขึ้นจากโรงอาหาร รวมประมาณ 1.2 ลูกบาศก์เมตร/วัน</li> <li>ติดตั้งระบบบำบัดน้ำเสียสำเร็จรูป (Septic tank) ความสามารถในการบำบัดน้ำเสีย ประมาณ 6 ลูกบาศก์เมตร/วัน สำหรับบำบัดน้ำเสียจากกิจกรรมการใช้น้ำของพนักงาน และน้ำเสียจากโรงอาหารที่ผ่านการดักไขมันแล้ว รวมประมาณ 3.9 ลูกบาศก์เมตร/วัน</li> </ul>	- พื้นที่โครงการ	- ตลอดช่วงดำเนินการ	- บริษัท นิคเคอ เอ็มซี อลูมิเนียม (ประเทศไทย) จำกัด
	- รวบรวมน้ำทิ้งหลังการบำบัดจากระบบบำบัดน้ำเสีย ประมาณ 3.9 ลูกบาศก์เมตร/วัน ไปยังบ่อตรวจสอบ (Inspection pit) จำนวน 1 บ่อ เพื่อตรวจสอบคุณภาพน้ำทิ้งโดยมีการจัดการน้ำทิ้ง ดังนี้ <ul style="list-style-type: none"> <li>กรณีผลการตรวจวัดมีค่าอยู่ในเกณฑ์มาตรฐานตามประกาศการนิคมอุตสาหกรรมแห่งประเทศไทยที่ 76/2560 เรื่อง กำหนดมาตรฐานทั่วไปในการระบายน้ำเสียสู่ระบบบำบัดน้ำเสียส่วนกลางในนิคมอุตสาหกรรม ให้รวบรวมน้ำทิ้งไปกักเก็บที่บ่อพักน้ำทิ้งสุดท้าย (Holding pond)</li> <li>กรณีผลการตรวจวัดมีค่าไม่อยู่ในเกณฑ์มาตรฐานตามประกาศการนิคมอุตสาหกรรมแห่งประเทศไทยที่ 76/2560 เรื่อง กำหนดมาตรฐานทั่วไปในการระบายน้ำเสียสู่ระบบบำบัดน้ำเสียส่วนกลางในนิคมอุตสาหกรรม ให้รวบรวมน้ำทิ้งไปกักเก็บที่บ่อพักน้ำฉุกเฉิน (Emergency pond)</li> </ul>	- พื้นที่โครงการ	- ตลอดช่วงดำเนินการ	- บริษัท นิคเคอ เอ็มซี อลูมิเนียม (ประเทศไทย) จำกัด
	- น้ำทิ้งจากการทำความสะอาดเซลล์แสงอาทิตย์ประมาณ 2.0 ลูกบาศก์เมตร/วัน (2 ครั้ง/ปี ครั้งละ 2 วัน) จะรวบรวมไปยังบ่อพักน้ำทิ้ง (Holding pond) ขนาด 6.0 ลูกบาศก์เมตร และระบบบำบัดน้ำเสียส่วนกลางของนิคมอุตสาหกรรมดับบลิวเอชเอ ชลบุรี 1 ต่อไป	ภายในพื้นที่โครงการ	ตลอดช่วงดำเนินการ	บริษัท นิคเคอ เอ็มซี อลูมิเนียม (ประเทศไทย) จำกัด

ลงชื่อ 文图 俊 32  
(นายโทชิโตะ โอะเกะ)  
กรรมการผู้มีอำนาจลงนาม  
บริษัท นิคเคอ เอ็มซี อลูมิเนียม (ประเทศไทย) จำกัด



พฤศจิกายน 2565  
หน้า 18/57

ลงชื่อ Emk  
(นางสาวอัญญา ดวงทอง)  
ผู้อำนวยการสิ่งแวดล้อม  
บริษัท เอสเอส คอนซัลแตนท์ส์ คอร์ปอเรชั่น จำกัด



ตารางที่ 2 (ต่อ)

มาตรการป้องกันและแก้ไขผลกระทบสิ่งแวดล้อม ช่วงดำเนินการ

โครงการโรงงานหลอมและหล่ออะลูมิเนียมแห่ง ของบริษัท นิคเคอ เอ็มซี อลูมิเนียม (ประเทศไทย) จำกัด ตั้งอยู่ที่ตำบลบ่อวิน อำเภอศรีราชา จังหวัดชลบุรี

ผลกระทบสิ่งแวดล้อม	มาตรการป้องกันและแก้ไขผลกระทบสิ่งแวดล้อม	สถานที่ดำเนินการ	ระยะเวลาดำเนินการ	ผู้รับผิดชอบ
4. คุณภาพน้ำ (ต่อ)	<ul style="list-style-type: none"> <li>- จัดให้มีบ่อพักน้ำทิ้งสุดท้าย (Holding Tank) จำนวน 1 บ่อ ขนาดความจุ 6 ลูกบาศก์เมตร เพื่อรองรับและจัดเก็บน้ำทิ้งที่ผ่านการบำบัดแล้ว และมีค่าอยู่ในเกณฑ์มาตรฐานตามประกาศการนิคมอุตสาหกรรมแห่งประเทศไทย ที่ 76/2560 เรื่อง กำหนดมาตรฐานทั่วไปในการระบายน้ำเสียสู่ระบบบำบัดน้ำเสียส่วนกลางในนิคมอุตสาหกรรม</li> <li>- กรณีที่น้ำทิ้งที่ผ่านการบำบัดแล้วมีค่าไม่อยู่ในเกณฑ์มาตรฐานตามประกาศการนิคมอุตสาหกรรมแห่งประเทศไทย ที่ 76/2560 เรื่อง กำหนดมาตรฐานทั่วไปในการระบายน้ำเสียสู่ระบบบำบัดน้ำเสียส่วนกลางในนิคมอุตสาหกรรม จะต้องทำการรวบรวมไปยังบ่อพักน้ำฉุกเฉิน (Emergency pond) ซึ่งเป็นบ่อคอนกรีต ความจุประมาณ 6 ลูกบาศก์เมตร สามารถรองรับปริมาณน้ำทิ้งได้ประมาณ 1 วัน และส่งกลับไปบำบัดอีกครั้งที่ระบบบำบัดน้ำเสียสำเร็จรูป (Septic tank) ความสามารถในการบำบัดน้ำเสียในอัตรา 6 ลูกบาศก์เมตร/วัน</li> <li>- กรณีที่พบว่าระบบบำบัดน้ำเสียไม่สามารถทำงานได้ตามค่าที่ออกแบบให้ดำเนินการตรวจสอบหาสาเหตุ และกำหนดมาตรการหรือแนวทางการแก้ไข</li> <li>- กำหนดแผนการบำรุงรักษาเชิงป้องกัน (Preventive Maintenance Program) ระบบบำบัดน้ำเสียให้ทำงานอย่างเต็มประสิทธิภาพ โดยกำหนดระยะเวลาและรายการตรวจตามชั่วโมงการทำงานของเครื่องจักร</li> </ul>	<ul style="list-style-type: none"> <li>- พื้นที่โครงการ</li> <li>- พื้นที่โครงการ</li> <li>- พื้นที่โครงการ</li> <li>- พื้นที่โครงการ</li> </ul>	<ul style="list-style-type: none"> <li>- ตลอดช่วงดำเนินการ</li> <li>- ตลอดช่วงดำเนินการ</li> <li>- ตลอดช่วงดำเนินการ</li> <li>- ตลอดช่วงดำเนินการ</li> </ul>	<ul style="list-style-type: none"> <li>- บริษัท นิคเคอ เอ็มซี อลูมิเนียม (ประเทศไทย) จำกัด</li> <li>- บริษัท นิคเคอ เอ็มซี อลูมิเนียม (ประเทศไทย) จำกัด</li> <li>- บริษัท นิคเคอ เอ็มซี อลูมิเนียม (ประเทศไทย) จำกัด</li> <li>- บริษัท นิคเคอ เอ็มซี อลูมิเนียม (ประเทศไทย) จำกัด</li> </ul>

ลงชื่อ   
(นายพิชัย โอเค)  
กรรมการผู้มีอำนาจลงนาม  
บริษัท นิคเคอ เอ็มซี อลูมิเนียม (ประเทศไทย) จำกัด



พฤศจิกายน 2565  
หน้า 19/57

ลงชื่อ   
(นางสาวธัญญา ดวงทอง)  
ผู้อำนวยการสิ่งแวดล้อม  
บริษัท เอสเอส คอนซัลแตนท์ คอร์ปอเรชั่น จำกัด



ตารางที่ 2 (ต่อ)

มาตรการป้องกันและแก้ไขผลกระทบสิ่งแวดล้อม ช่วงดำเนินการ

โครงการโรงงานหลอมและหล่ออะลูมิเนียมแห่ง ของบริษัท นิคเคอ เอ็มซี อลูมิเนียม (ประเทศไทย) จำกัด ตั้งอยู่ที่ตำบลบ่อวิน อำเภอศรีราชา จังหวัดชลบุรี

ผลกระทบสิ่งแวดล้อม	มาตรการป้องกันและแก้ไขผลกระทบสิ่งแวดล้อม	สถานที่ดำเนินการ	ระยะเวลาดำเนินการ	ผู้รับผิดชอบ
5. การระบายน้ำ และการป้องกันน้ำท่วม	<ul style="list-style-type: none"> <li>- ระบายน้ำฝนภายในโครงการไปยังบ่อรวบรวมน้ำฝนของโครงการ ซึ่งเป็นบ่อคอนกรีต ความจุประมาณ 3,200 ลูกบาศก์เมตร ความลึกบ่อ 3.3 เมตร (+115.65 เมตร รทก.) ระดับน้ำในการกักเก็บ +115.03 เมตร (รทก.) เพื่อกักเก็บน้ำฝนไว้ในพื้นที่โครงการ</li> <li>- กำหนดแผนการขุดลอกตะกอนภายในรางระบายน้ำ และบ่อรวบรวมน้ำฝนของโครงการในกรณีดินขึ้น</li> <li>- กำกับดูแลให้มีการทิ้งเศษวัสดุ และขยะมูลฝอยที่อาจอุดตันในรางระบายน้ำภายในพื้นที่โครงการ รวมทั้งกำหนดแผนการทำความสะอาดและเก็บกวาดท่อระบายน้ำทั้งโครงการอย่างน้อยปีละ 1 ครั้ง</li> </ul>	<ul style="list-style-type: none"> <li>- บ่อรวบรวมน้ำฝน</li> <li>- รางระบายน้ำฝน และบ่อรวบรวมน้ำฝน</li> <li>- ภายในพื้นที่โครงการ</li> </ul>	<ul style="list-style-type: none"> <li>- ตลอดช่วงดำเนินการ</li> <li>- ตลอดช่วงดำเนินการ</li> <li>- ตลอดช่วงดำเนินการ</li> </ul>	<ul style="list-style-type: none"> <li>- บริษัท นิคเคอ เอ็มซี อลูมิเนียม (ประเทศไทย) จำกัด</li> <li>- บริษัท นิคเคอ เอ็มซี อลูมิเนียม (ประเทศไทย) จำกัด</li> <li>- บริษัท นิคเคอ เอ็มซี อลูมิเนียม (ประเทศไทย) จำกัด</li> </ul>
6. การคมนาคม	<ul style="list-style-type: none"> <li>- กำหนดและกำกับดูแลให้พนักงานขับรถปฏิบัติตามกฎจราจรอย่างเคร่งครัด</li> <li>- มีระบบการตรวจสอบยานพาหนะ รถบรรทุก และบุคคลที่เข้า-ออกพื้นที่โครงการ เพื่อป้องกันอุบัติเหตุ</li> <li>- จัดให้มีเจ้าหน้าที่รักษาความปลอดภัยอำนวยความสะดวกบริเวณทางเข้า-ออกโครงการ</li> <li>- ควบคุมน้ำหนักของรถบรรทุกให้บรรทุกขนส่งตามกฎหมายกำหนดและต้องจัดให้มีวัสดุอุปกรณ์ป้องกันการตกหล่นของวัสดุเพื่อป้องกันความเสียหายของผิวจราจร</li> <li>- หลีกเลี่ยงการขนส่งวัสดุดิบ สารเคมี ผลิตภัณฑ์ และของเสียจากกระบวนการผลิต ในช่วงที่มีการจราจรคับคั่งหรือช่วงเวลาเร่งด่วนของชุมชน ได้แก่ ช่วงเช้า 07.00-08.00 น. และช่วงเย็น 16.00-17.00 น.</li> </ul>	<ul style="list-style-type: none"> <li>- ภายในและภายนอกพื้นที่โครงการ</li> <li>- ทางเข้า-ออกโครงการ</li> <li>- ทางเข้า-ออกโครงการ</li> <li>- เส้นทางขนส่ง</li> <li>- ภายในและภายนอกพื้นที่โครงการ</li> </ul>	<ul style="list-style-type: none"> <li>- ตลอดช่วงดำเนินการ</li> <li>- ตลอดช่วงดำเนินการ</li> <li>- ตลอดช่วงดำเนินการ</li> <li>- ตลอดช่วงดำเนินการ</li> <li>- ตลอดช่วงดำเนินการ</li> </ul>	<ul style="list-style-type: none"> <li>- บริษัท นิคเคอ เอ็มซี อลูมิเนียม (ประเทศไทย) จำกัด</li> <li>- บริษัท นิคเคอ เอ็มซี อลูมิเนียม (ประเทศไทย) จำกัด</li> <li>- บริษัท นิคเคอ เอ็มซี อลูมิเนียม (ประเทศไทย) จำกัด</li> <li>- บริษัท นิคเคอ เอ็มซี อลูมิเนียม (ประเทศไทย) จำกัด</li> <li>- บริษัท นิคเคอ เอ็มซี อลูมิเนียม (ประเทศไทย) จำกัด</li> </ul>

ลงชื่อ   
(นายพิชัย โอเค)  
กรรมการผู้มีอำนาจลงนาม  
บริษัท นิคเคอ เอ็มซี อลูมิเนียม (ประเทศไทย) จำกัด



พฤศจิกายน 2565  
หน้า 20/57

ลงชื่อ   
(นางสาวธัญญา ดวงทอง)  
ผู้อำนวยการสิ่งแวดล้อม  
บริษัท เอสเอส คอนซัลแตนท์ คอร์ปอเรชั่น จำกัด



ตารางที่ 2 (ต่อ)

มาตรการป้องกันและแก้ไขผลกระทบสิ่งแวดล้อม ช่วงดำเนินการ

โครงการโรงงานหลอมและหล่ออะลูมิเนียมแห่ง ของบริษัท นิคเคอ เอ็มซี อลูมิเนียม (ประเทศไทย) จำกัด ตั้งอยู่ที่ตำบลบ่อวิน อำเภอศรีราชา จังหวัดชลบุรี

ผลกระทบสิ่งแวดล้อม	มาตรการป้องกันและแก้ไขผลกระทบสิ่งแวดล้อม	สถานที่ดำเนินการ	ระยะเวลาดำเนินการ	ผู้รับผิดชอบ
6. การคมนาคม (ต่อ)	<ul style="list-style-type: none"> <li>กำหนดมาตรการหรือแนวทางปฏิบัติให้แก่พนักงานขับรถบรรทุกและพนักงานที่ปฏิบัติงานในการขนถ่ายสินค้า วัสดุดิบ สารเคมีและของเสียในเรือต่างๆ ดังนี้ <ul style="list-style-type: none"> <li>การลดระดับเสียงจากการขนถ่ายเศษอะลูมิเนียมและชิ้นงานที่เป็นอะลูมิเนียม</li> <li>การทำความสะอาดเศษวัสดุที่หกหล่นในบริเวณพื้นที่ภายหลังเสร็จสิ้นการขนถ่ายทุกครั้ง</li> <li>รถบรรทุกวัสดุประเภทฝุ่นผง หรือวัสดุที่อาจมีการฟุ้งกระจายให้ปิดคลุมรถบรรทุกทุกครั้งก่อนออกจากพื้นที่โครงการ</li> </ul> </li> </ul>	- ภายในพื้นที่โครงการ	- ตลอดช่วงดำเนินการ	- บริษัท นิคเคอ เอ็มซี อลูมิเนียม (ประเทศไทย) จำกัด
7. สิ่งปฏิกูลหรือวัสดุที่ไม่ใช้แล้ว				
7.1 การจัดการของเสีย	<ul style="list-style-type: none"> <li>กำหนดแนวทางการลดปริมาณของเสียจากแหล่งกำเนิดต่างๆ ภายในโครงการ หรือการหมุนเวียนกลับมาใช้ใหม่ให้เกิดประสิทธิภาพสูงสุด</li> <li>กำหนดให้โครงการจัดทำแผนประชาสัมพันธ์รณรงค์ให้มีการคัดแยกวัสดุที่สามารถนำกลับมาใช้ใหม่ หรือวัสดุที่มีมูลค่ากลับมาใช้ใหม่และนำหลัก 3R มาประยุกต์ใช้ในโรงงาน</li> <li>ขยะมูลฝอย และของเสียจากกิจกรรมการผลิตทั้งหมดจะต้องจัดเก็บภายในอาคารและพื้นที่จัดเก็บของเสียของโครงการ มีพื้นที่ล้อมรอบ 3 ด้าน มีหลังคาปิดคลุม เพื่อป้องกันการชะล้างสารอันตรายโดยน้ำฝนลงสู่ระบบระบายน้ำ และพื้นที่โดยรอบ และจัดแบ่งประเภทของเสียอย่างชัดเจน โดยจะต้องไม่ทำให้เกิดการปนเปื้อนของของเสียอันตรายไปสู่ของเสียประเภทอื่นๆ</li> </ul>	<ul style="list-style-type: none"> <li>ภายในพื้นที่โครงการ</li> <li>ภายในพื้นที่โครงการ</li> <li>พื้นที่จัดเก็บของเสีย</li> </ul>	<ul style="list-style-type: none"> <li>ตลอดช่วงดำเนินการ</li> <li>ตลอดช่วงดำเนินการ</li> <li>ตลอดช่วงดำเนินการ</li> </ul>	<ul style="list-style-type: none"> <li>บริษัท นิคเคอ เอ็มซี อลูมิเนียม (ประเทศไทย) จำกัด</li> <li>บริษัท นิคเคอ เอ็มซี อลูมิเนียม (ประเทศไทย) จำกัด</li> <li>บริษัท นิคเคอ เอ็มซี อลูมิเนียม (ประเทศไทย) จำกัด</li> </ul>

ลงชื่อ 大岡 俊三  
(นายโพธิ์ไธ โอกะ)  
กรรมการผู้มีอำนาจลงนาม  
บริษัท นิคเคอ เอ็มซี อลูมิเนียม (ประเทศไทย) จำกัด



พฤศจิกายน 2565  
หน้า 21/57

ลงชื่อ [Signature]  
(นางสาวอัญญา ดวงทอง)  
ผู้อำนวยการสิ่งแวดล้อม  
บริษัท เอสเอส คอนซัลแตนท์ คอร์ปอเรชั่น จำกัด



ตารางที่ 2 (ต่อ)

มาตรการป้องกันและแก้ไขผลกระทบสิ่งแวดล้อม ช่วงดำเนินการ

โครงการโรงงานหลอมและหล่ออะลูมิเนียมแห่ง ของบริษัท นิคเคอ เอ็มซี อลูมิเนียม (ประเทศไทย) จำกัด ตั้งอยู่ที่ตำบลบ่อวิน อำเภอศรีราชา จังหวัดชลบุรี

ผลกระทบสิ่งแวดล้อม	มาตรการป้องกันและแก้ไขผลกระทบสิ่งแวดล้อม	สถานที่ดำเนินการ	ระยะเวลาดำเนินการ	ผู้รับผิดชอบ
7.1 การจัดการของเสีย (ต่อ)	<ul style="list-style-type: none"> <li>โครงการเลือกใช้บริการจากผู้ขนส่ง และผู้กำจัดสิ่งปฏิกูลและวัสดุที่ไม่ใช้แล้ว ที่มีมาตรฐานในการดำเนินงานเป็นที่ยอมรับ และได้รับอนุญาตจากกรมโรงงานอุตสาหกรรมเท่านั้น</li> <li>แนบเอกสารที่รับกำจัดกากของเสียทุกประเภทจากหน่วยงานที่ได้รับอนุญาตจากกรมโรงงานอุตสาหกรรม โดยต้องแจ้งให้ สผ. ทราบ ซึ่งต้องระบุไว้ในรายงานตรวจติดตามผลกระทบสิ่งแวดล้อม (Monitoring Report)</li> <li>จัดให้มีระบบการตรวจสอบ (Audit) ผู้รับกำจัด ก่อนเลือกใช้บริการ เพื่อให้มั่นใจได้ว่าผู้รับกำจัดมีมาตรฐานในการดำเนินงานได้อย่างแท้จริง</li> </ul>	<ul style="list-style-type: none"> <li>ภายในและภายนอกพื้นที่โครงการ</li> <li>ภายในพื้นที่โครงการ</li> <li>ภายในพื้นที่โครงการ</li> </ul>	<ul style="list-style-type: none"> <li>ตลอดช่วงดำเนินการ</li> <li>ตลอดช่วงดำเนินการ</li> <li>ตลอดช่วงดำเนินการ</li> </ul>	<ul style="list-style-type: none"> <li>บริษัท นิคเคอ เอ็มซี อลูมิเนียม (ประเทศไทย) จำกัด</li> <li>บริษัท นิคเคอ เอ็มซี อลูมิเนียม (ประเทศไทย) จำกัด</li> <li>บริษัท นิคเคอ เอ็มซี อลูมิเนียม (ประเทศไทย) จำกัด</li> </ul>
7.2 ขยะมูลฝอย และของเสียจากพนักงาน	<ul style="list-style-type: none"> <li>ขยะมูลฝอยและของเสียจากพนักงานจะรวบรวมเก็บไว้ในพื้นที่จัดเก็บของเสีย และจัดส่งให้กับบริษัทที่ได้รับอนุญาตจากราชการรับไปดำเนินการตามกฎหมายที่เกี่ยวข้อง ดังนี้ <ul style="list-style-type: none"> <li>ขยะมูลฝอยทั่วไป 20 ตัน/ปี รวบรวมใส่ถังขนาด 200 ลิตร มีฝาปิด จัดเก็บภายในอาคารเก็บของเสีย 1 ช่องที่ 1 และให้หน่วยงานที่ได้รับอนุญาตจากหน่วยงานราชการ มารับไปฝังกลบ หรือวิธีการอื่นๆ ที่ได้รับอนุญาต</li> <li>ขยะอันตราย เช่น หลอดไฟ แบตเตอรี่ 0.03 ตัน/ปี รวบรวมใส่ถัง 200 ลิตร มีฝาปิด จัดเก็บภายในอาคารเก็บของเสีย 1 ช่องที่ 2 และให้หน่วยงานที่ได้รับอนุญาตจากกรมโรงงานอุตสาหกรรมมารับไปฝังกลบอย่างปลอดภัย หรือวิธีการอื่นๆ ที่ได้รับอนุญาต</li> </ul> </li> </ul>	- ภายในพื้นที่โครงการ	- ตลอดช่วงดำเนินการ	- บริษัท นิคเคอ เอ็มซี อลูมิเนียม (ประเทศไทย) จำกัด

ลงชื่อ 大岡 俊三  
(นายโพธิ์ไธ โอกะ)  
กรรมการผู้มีอำนาจลงนาม  
บริษัท นิคเคอ เอ็มซี อลูมิเนียม (ประเทศไทย) จำกัด



พฤศจิกายน 2565  
หน้า 22/57

ลงชื่อ [Signature]  
(นางสาวอัญญา ดวงทอง)  
ผู้อำนวยการสิ่งแวดล้อม  
บริษัท เอสเอส คอนซัลแตนท์ คอร์ปอเรชั่น จำกัด



ตารางที่ 2 (ต่อ)

มาตรการป้องกันและแก้ไขผลกระทบสิ่งแวดล้อม ช่วงดำเนินการ

โครงการโรงงานหลอมและหล่ออะลูมิเนียมแห่ง ของบริษัท นิคเคอ เอ็มซี อลูมิเนียม (ประเทศไทย) จำกัด ตั้งอยู่ที่ตำบลบ่อวิน อำเภอศรีราชา จังหวัดชลบุรี

ผลกระทบสิ่งแวดล้อม	มาตรการป้องกันและแก้ไขผลกระทบสิ่งแวดล้อม	สถานที่ดำเนินการ	ระยะเวลาดำเนินการ	ผู้รับผิดชอบ
7.3 ของเสียจากกระบวนการผลิต	<ul style="list-style-type: none"> <li>- วัสดุที่ไม่ใช้แล้วจากกิจกรรมการผลิตของโครงการ จะรวบรวมเก็บไว้ภายในพื้นที่จัดเก็บของเสีย และให้ดำเนินการตามประกาศกระทรวงอุตสาหกรรม เรื่อง การกำจัดสิ่งปฏิกูลและวัสดุที่ไม่ใช้แล้ว และกฎหมายอื่นๆ ที่เกี่ยวข้อง ดังนี้</li> <li>ของเสียไม่อันตราย <ul style="list-style-type: none"> <li>• เศษเหล็ก 200 ตัน/ปี จัดเก็บในถังเหล็ก ภายในอาคารจัดเก็บของเสีย และให้หน่วยงานที่ได้รับอนุญาตจากกรมโรงงานอุตสาหกรรมมารับไปรีไซเคิล หรือวิธีการอื่นๆ ที่ได้รับอนุญาต</li> <li>• เศษเหล็กติดอะลูมิเนียม 100 ตัน/ปี จัดเก็บในถังเหล็ก ภายในอาคารจัดเก็บของเสีย และให้หน่วยงานที่ได้รับอนุญาตจากกรมโรงงานอุตสาหกรรมมารับไปรีไซเคิล หรือวิธีการอื่นๆ ที่ได้รับอนุญาต</li> </ul> </li> <li>ของเสียอันตราย <ul style="list-style-type: none"> <li>• ผุนจากระบบบำบัดมลพิษทางอากาศ 813 ตัน/ปี จัดเก็บในถังเหล็ก ภายในอาคารจัดเก็บของเสีย และให้หน่วยงานที่ได้รับอนุญาตจากกรมโรงงานอุตสาหกรรมมารับไปฝังกลบตามหลักวิชาการ หรือวิธีการอื่นๆ ที่ได้รับอนุญาต</li> <li>• กังกรงที่ใช้แล้ว 15 ตัน/ปี จัดเก็บในถัง Big bag ภายในอาคารจัดเก็บของเสีย และให้หน่วยงานที่ได้รับอนุญาตจากกรมโรงงานอุตสาหกรรมมารับไปฝังกลบตามหลักวิชาการ หรือวิธีการอื่นๆ ที่ได้รับอนุญาต</li> <li>• ภาชนะปนเปื้อน 2 ตัน/ปี จัดเก็บในถัง Big bag ภายในอาคารจัดเก็บของเสีย และให้หน่วยงานที่ได้รับอนุญาตจากกรมโรงงานอุตสาหกรรมมารับไปฝังกลบตามหลักวิชาการ หรือวิธีการอื่นๆ ที่ได้รับอนุญาต</li> </ul> </li> </ul>	- ภายในพื้นที่โครงการ	- ตลอดช่วงดำเนินการ	- บริษัท นิคเคอ เอ็มซี อลูมิเนียม (ประเทศไทย) จำกัด

ลงชื่อ  (นายนิรันดร์ โอะกะ)

กรรมการผู้มีอำนาจลงนาม  
บริษัท นิคเคอ เอ็มซี อลูมิเนียม (ประเทศไทย) จำกัด



พฤศจิกายน 2565  
หน้า 23/57

ลงชื่อ  (นางสาวธัญญา ดวงทอง)

ผู้ชำนาญการสิ่งแวดล้อม  
บริษัท เอสเอส คอนซัลแตนท์ คอร์ปอเรชั่น จำกัด



ตารางที่ 2 (ต่อ)

มาตรการป้องกันและแก้ไขผลกระทบสิ่งแวดล้อม ช่วงดำเนินการ

โครงการโรงงานหลอมและหล่ออะลูมิเนียมแห่ง ของบริษัท นิคเคอ เอ็มซี อลูมิเนียม (ประเทศไทย) จำกัด ตั้งอยู่ที่ตำบลบ่อวิน อำเภอศรีราชา จังหวัดชลบุรี

ผลกระทบสิ่งแวดล้อม	มาตรการป้องกันและแก้ไขผลกระทบสิ่งแวดล้อม	สถานที่ดำเนินการ	ระยะเวลาดำเนินการ	ผู้รับผิดชอบ
7.3 ของเสียจากกระบวนการผลิต (ต่อ)	<ul style="list-style-type: none"> <li>• อีฐทนไฟที่ใช้แล้ว 150 ตัน/ปี จัดเก็บไว้ในถังเหล็ก ภายในอาคารจัดเก็บของเสีย และให้หน่วยงานที่ได้รับอนุญาตจากกรมโรงงานอุตสาหกรรมมารับไปฝังกลบตามหลักวิชาการ หรือวิธีการอื่นๆ ที่ได้รับอนุญาต</li> <li>• วัสดุปนเปื้อน 15 ตัน/ปี จัดเก็บไว้ในถัง Big bag ภายในอาคารจัดเก็บของเสีย และให้หน่วยงานที่ได้รับอนุญาตจากกรมโรงงานอุตสาหกรรมมารับไปทำเชื้อเพลิงผสม หรือวิธีการอื่นๆ ที่ได้รับอนุญาต</li> <li>• น้ำมันเครื่องที่ใช้แล้ว 2 ตัน/ปี จัดเก็บไว้ในถังเหล็ก ภายในอาคารจัดเก็บของเสีย และให้หน่วยงานที่ได้รับอนุญาตจากกรมโรงงานอุตสาหกรรมมารับไปรีไซเคิล หรือวิธีการอื่นๆ ที่ได้รับอนุญาต</li> <li>• ตะกรันอะลูมิเนียม 1,152 ตัน/ปี จัดเก็บไว้ในกระเบเหล็ก ภายในอาคารจัดเก็บของเสีย และให้หน่วยงานที่ได้รับอนุญาตจากกรมโรงงานอุตสาหกรรมมารับไปรีไซเคิล หรือวิธีการอื่นๆ ที่ได้รับอนุญาต</li> <li>• <u>แผนเซลล์แสงอาทิตย์ชั่วคราวหรือเสื่อมสภาพ (อายุการใช้งาน 25 ปี) ประมาณ 25.78 ตัน จัดวางในอาคารจัดเก็บของเสีย และให้หน่วยงานที่ได้รับอนุญาตจากกรมโรงงานอุตสาหกรรมรับไปกำจัด</u></li> </ul>	- ภายในพื้นที่โครงการ	- ตลอดช่วงดำเนินการ	- บริษัท นิคเคอ เอ็มซี อลูมิเนียม (ประเทศไทย) จำกัด
8. อาชีวอนามัยและความปลอดภัย				
8.1 เรื่องทั่วไป	<ul style="list-style-type: none"> <li>- ดำเนินนโยบายด้านอาชีวอนามัยและความปลอดภัยอย่างชัดเจนให้เป็นไปตามแนวทางการจัดการอาชีวอนามัยและความปลอดภัยหรือมาตรฐานอื่นๆ</li> <li>- ทบทวน และกำหนดแผนงานด้านอาชีวอนามัยและความปลอดภัยประจำปี เพื่อนำไปสู่การดำเนินงานด้านอาชีวอนามัยและความปลอดภัยของโครงการอย่างมีประสิทธิภาพต่อไป</li> </ul>	<ul style="list-style-type: none"> <li>- ภายในพื้นที่โครงการ</li> <li>- ภายในพื้นที่โครงการ</li> </ul>	<ul style="list-style-type: none"> <li>- ตลอดช่วงดำเนินการ</li> <li>- ตลอดช่วงดำเนินการ</li> </ul>	<ul style="list-style-type: none"> <li>- บริษัท นิคเคอ เอ็มซี อลูมิเนียม (ประเทศไทย) จำกัด</li> <li>- บริษัท นิคเคอ เอ็มซี อลูมิเนียม (ประเทศไทย) จำกัด</li> </ul>

ลงชื่อ  (นายนิรันดร์ โอะกะ)

กรรมการผู้มีอำนาจลงนาม  
บริษัท นิคเคอ เอ็มซี อลูมิเนียม (ประเทศไทย) จำกัด



พฤศจิกายน 2565  
หน้า 24/57

ลงชื่อ  (นางสาวธัญญา ดวงทอง)

ผู้ชำนาญการสิ่งแวดล้อม  
บริษัท เอสเอส คอนซัลแตนท์ คอร์ปอเรชั่น จำกัด





ตารางที่ 2 (ต่อ)

มาตรการป้องกันและแก้ไขผลกระทบสิ่งแวดล้อม ช่วงดำเนินการ

โครงการโรงงานหลอมและหล่ออะลูมิเนียมแห่ง ของบริษัท นิคเคอ เอ็มซี อลูมิเนียม (ประเทศไทย) จำกัด ตั้งอยู่ที่ตำบลบ่อวิน อำเภอศรีราชา จังหวัดชลบุรี

ผลกระทบสิ่งแวดล้อม	มาตรการป้องกันและแก้ไขผลกระทบสิ่งแวดล้อม	สถานที่ดำเนินการ	ระยะเวลาดำเนินการ	ผู้รับผิดชอบ
8.1 เรื่องทั่วไป (ต่อ)	<ul style="list-style-type: none"> <li>- กำหนดผู้รับผิดชอบและหน้าที่ในการตรวจสอบความปลอดภัยในการทำงาน ได้แก่ หัวหน้างาน/หัวหน้ากะทำหน้าที่ตรวจสอบความปลอดภัยในพื้นที่รับผิดชอบทุกวัน และเจ้าหน้าที่ความปลอดภัยในการทำงานตามที่กฎหมายกำหนด ทำหน้าที่ตรวจสอบทั้งพื้นที่</li> <li>- จัดทำคู่มือความปลอดภัยให้กับพนักงาน และมีการอบรมให้ความรู้เกี่ยวกับลักษณะการปฏิบัติงานที่ปลอดภัย เช่น การใช้เครื่องมืออุปกรณ์ที่อาจเป็นอันตราย การสวมใส่อุปกรณ์ป้องกันอันตรายส่วนบุคคล กฎความปลอดภัยเรื่องต่างๆ เป็นต้น</li> <li>- จัดให้ลูกจ้างได้รับการอบรมด้านอาชีวอนามัยและความปลอดภัยตามที่กฎหมายกำหนด</li> <li>- กำหนดระบบขออนุญาตเข้าทำงานในพื้นที่ที่เสี่ยงต่อการเกิดอันตรายที่รุนแรง และการเข้าทำงานในพื้นที่เสี่ยงต้องสวมใส่อุปกรณ์ป้องกันอันตรายส่วนบุคคล</li> <li>- กำหนดให้พื้นที่หน้าเตาหลอมเป็นพื้นที่ห้ามบุคคลที่ไม่เกี่ยวข้องเข้าไปในบริเวณเตาหลอม ในระยะไม่น้อยกว่า 10 เมตร</li> <li>- ต้องมีการติดตั้งป้ายความปลอดภัย เครื่องหมายความปลอดภัยบริเวณที่มีความเสี่ยง/บริเวณเครื่องจักรอุปกรณ์</li> </ul>	<ul style="list-style-type: none"> <li>- ภายในพื้นที่โครงการ</li> <li>- ภายในพื้นที่โครงการ</li> <li>- พนักงานในโครงการ</li> <li>- ภายในพื้นที่โครงการ</li> <li>- บริเวณเตาหลอม</li> <li>- ภายในพื้นที่โครงการ</li> </ul>	<ul style="list-style-type: none"> <li>- ตลอดช่วงดำเนินการ</li> <li>- ตลอดช่วงดำเนินการ</li> <li>- ตลอดช่วงดำเนินการ</li> <li>- ตลอดช่วงดำเนินการ</li> <li>- ตลอดช่วงดำเนินการ</li> <li>- ตลอดช่วงดำเนินการ</li> </ul>	<ul style="list-style-type: none"> <li>- บริษัท นิคเคอ เอ็มซี อลูมิเนียม (ประเทศไทย) จำกัด</li> <li>- บริษัท นิคเคอ เอ็มซี อลูมิเนียม (ประเทศไทย) จำกัด</li> <li>- บริษัท นิคเคอ เอ็มซี อลูมิเนียม (ประเทศไทย) จำกัด</li> <li>- บริษัท นิคเคอ เอ็มซี อลูมิเนียม (ประเทศไทย) จำกัด</li> <li>- บริษัท นิคเคอ เอ็มซี อลูมิเนียม (ประเทศไทย) จำกัด</li> <li>- บริษัท นิคเคอ เอ็มซี อลูมิเนียม (ประเทศไทย) จำกัด</li> </ul>

ลงชื่อ 文田 強仁  
(นายโพธิ์ไธ ไชยยะ)  
กรรมการผู้อำนวยการ  
บริษัท นิคเคอ เอ็มซี อลูมิเนียม (ประเทศไทย) จำกัด



พฤศจิกายน 2565  
หน้า 25/57

ลงชื่อ สมร  
(นางสาวธัญญา ดวงทอง)  
ผู้อำนวยการสิ่งแวดล้อม  
บริษัท เอสเอส คอนซัลแตนท์ คอร์ปอเรชั่น จำกัด



ตารางที่ 2 (ต่อ)

มาตรการป้องกันและแก้ไขผลกระทบสิ่งแวดล้อม ช่วงดำเนินการ

โครงการโรงงานหลอมและหล่ออะลูมิเนียมแห่ง ของบริษัท นิคเคอ เอ็มซี อลูมิเนียม (ประเทศไทย) จำกัด ตั้งอยู่ที่ตำบลบ่อวิน อำเภอศรีราชา จังหวัดชลบุรี

ผลกระทบสิ่งแวดล้อม	มาตรการป้องกันและแก้ไขผลกระทบสิ่งแวดล้อม	สถานที่ดำเนินการ	ระยะเวลาดำเนินการ	ผู้รับผิดชอบ
8.2 การตรวจสอบสุขภาพ	<ul style="list-style-type: none"> <li>- กำหนดให้มีการตรวจสอบสุขภาพแก่พนักงานก่อนเข้าทำงาน และโครงการจะต้องสรุปผลการตรวจสอบสุขภาพประจำปีของพนักงานที่เกี่ยวข้องกับการผลิต ในกรณีที่ผลการตรวจสอบสุขภาพพนักงานพบว่ามีผลผิดปกติจากการทำงาน ต้องระบุสาเหตุของความผิดปกติที่เกิดขึ้นกับพนักงาน และแนวทางป้องกันและแก้ไขในอนาคต เช่น จัดให้มีการจัดทำโครงการอนุรักษ์การได้ยิน เป็นต้น</li> <li>- จัดทำสมุดสุขภาพประจำตัวพนักงาน เพื่อรวบรวมและจัดเก็บผลตรวจสอบสุขภาพสำหรับใช้เป็นฐานข้อมูลในการเฝ้าระวังผลกระทบด้านสุขภาพที่เกิดขึ้นจากการทำงาน</li> <li>- หากผลการตรวจสอบสุขภาพ ระบุว่ามีผลผิดปกติให้ปฏิบัติตามคำวินิจฉัยตามดุลยพินิจของแพทย์ เช่น การตรวจสอบสุขภาพซ้ำ การรักษา ฟันฟุ หรือการหาแนวทางป้องกันและแก้ไข เป็นต้น</li> <li>- หากผลการตรวจสอบสุขภาพ หรือผลการตรวจวัดคุณภาพสิ่งแวดล้อมในพื้นที่ทำงานพบแนวโน้มมีค่าสูง ให้พิจารณาปรับเปลี่ยนหน้าที่ของพนักงาน เพื่อลดความเสี่ยงต่อผลกระทบด้านสุขภาพ พร้อมติดตามผลอย่างต่อเนื่อง</li> </ul>	<ul style="list-style-type: none"> <li>- พนักงาน</li> <li>- พนักงาน</li> <li>- พนักงาน</li> <li>- พนักงาน</li> </ul>	<ul style="list-style-type: none"> <li>- ตลอดช่วงดำเนินการ</li> <li>- ตลอดช่วงดำเนินการ</li> <li>- ตลอดช่วงดำเนินการ</li> <li>- ตลอดช่วงดำเนินการ</li> </ul>	<ul style="list-style-type: none"> <li>- บริษัท นิคเคอ เอ็มซี อลูมิเนียม (ประเทศไทย) จำกัด</li> <li>- บริษัท นิคเคอ เอ็มซี อลูมิเนียม (ประเทศไทย) จำกัด</li> <li>- บริษัท นิคเคอ เอ็มซี อลูมิเนียม (ประเทศไทย) จำกัด</li> <li>- บริษัท นิคเคอ เอ็มซี อลูมิเนียม (ประเทศไทย) จำกัด</li> </ul>

ลงชื่อ 文田 強仁  
(นายโพธิ์ไธ ไชยยะ)  
กรรมการผู้อำนวยการ  
บริษัท นิคเคอ เอ็มซี อลูมิเนียม (ประเทศไทย) จำกัด



พฤศจิกายน 2565  
หน้า 26/57

ลงชื่อ สมร  
(นางสาวธัญญา ดวงทอง)  
ผู้อำนวยการสิ่งแวดล้อม  
บริษัท เอสเอส คอนซัลแตนท์ คอร์ปอเรชั่น จำกัด





ตารางที่ 2 (ต่อ)

มาตรการป้องกันและแก้ไขผลกระทบสิ่งแวดล้อม ช่วงดำเนินการ

โครงการโรงงานหลอมและหล่ออะลูมิเนียมแห่ง ของบริษัท นิคเคอ เอ็มซี อลูมิเนียม (ประเทศไทย) จำกัด ตั้งอยู่ที่ตำบลบ่อวิน อำเภอศรีราชา จังหวัดชลบุรี

ผลกระทบสิ่งแวดล้อม	มาตรการป้องกันและแก้ไขผลกระทบสิ่งแวดล้อม	สถานที่ดำเนินการ	ระยะเวลาดำเนินการ	ผู้รับผิดชอบ
8.3 อุปกรณ์ป้องกันอันตรายส่วนบุคคล	<ul style="list-style-type: none"> <li>- วิเคราะห์ลักษณะการปฏิบัติงานและความเสี่ยง เพื่อกำหนดประเภทอุปกรณ์ป้องกันอันตรายส่วนบุคคลให้เหมาะสม</li> <li>- จัดตั้งป้ายเตือนหรือสัญลักษณ์ประเภทอุปกรณ์ป้องกันอันตรายส่วนบุคคลที่ต้องสวมใส่ในแต่ละบริเวณ เพื่อให้พนักงานและผู้ที่จะเข้าไปในบริเวณดังกล่าวได้ทราบอย่างชัดเจน</li> <li>- จัดเตรียมอุปกรณ์ป้องกันอันตรายส่วนบุคคลให้กับพนักงานอย่างเหมาะสมตามลักษณะงาน โดยมีจำนวนเพียงพอ รวมทั้งการดูแลตรวจสอบอุปกรณ์ให้ใช้อย่างมีประสิทธิภาพ</li> <li>- จัดให้มีการฝึกอบรมพนักงานเกี่ยวกับลักษณะงานที่เป็นอันตราย ความสำคัญของการใช้อุปกรณ์ป้องกันอันตรายส่วนบุคคล วิธีการใช้งานและนอมรักษาอุปกรณ์ป้องกันอันตรายส่วนบุคคล</li> <li>- กำกับดูแลให้พนักงานสวมใส่อุปกรณ์ป้องกันอันตรายส่วนบุคคลขณะปฏิบัติงานอย่างเคร่งครัด โดยจัดให้มีเจ้าหน้าที่ตรวจติดตามการสวมใส่อุปกรณ์ป้องกันอันตรายส่วนบุคคลขณะปฏิบัติงาน และกำหนดข้อปฏิบัติ กรณีตรวจพบว่าพนักงานไม่สวมใส่อุปกรณ์ขณะปฏิบัติงานในพื้นที่ที่กำหนด</li> </ul>	<ul style="list-style-type: none"> <li>- ภายในพื้นที่โครงการ</li> <li>- พื้นที่ส่วนผลิต</li> <li>- ภายในพื้นที่โครงการ</li> <li>- ภายในพื้นที่โครงการ</li> <li>- ภายในพื้นที่โครงการ</li> </ul>	<ul style="list-style-type: none"> <li>- ตลอดช่วงดำเนินการ</li> <li>- ตลอดช่วงดำเนินการ</li> <li>- ตลอดช่วงดำเนินการ</li> <li>- ตลอดช่วงดำเนินการ</li> <li>- ตลอดช่วงดำเนินการ</li> </ul>	<ul style="list-style-type: none"> <li>- บริษัท นิคเคอ เอ็มซี อลูมิเนียม (ประเทศไทย) จำกัด</li> <li>- บริษัท นิคเคอ เอ็มซี อลูมิเนียม (ประเทศไทย) จำกัด</li> <li>- บริษัท นิคเคอ เอ็มซี อลูมิเนียม (ประเทศไทย) จำกัด</li> <li>- บริษัท นิคเคอ เอ็มซี อลูมิเนียม (ประเทศไทย) จำกัด</li> <li>- บริษัท นิคเคอ เอ็มซี อลูมิเนียม (ประเทศไทย) จำกัด</li> </ul>

ลงชื่อ 文国 强 32  
(นายโพธิ์ธิด โอะกะ)  
กรรมการผู้มีอำนาจลงนาม  
บริษัท นิคเคอ เอ็มซี อลูมิเนียม (ประเทศไทย) จำกัด



พฤศจิกายน 2565  
หน้า 27/57

ลงชื่อ 8mk  
(นางสาวธัญญา ดวงทอง)  
ผู้อำนวยการสิ่งแวดล้อม  
บริษัท เอสเอส คอนซัลแทนท์ส คอร์ปอเรชั่น จำกัด



ตารางที่ 2 (ต่อ)

มาตรการป้องกันและแก้ไขผลกระทบสิ่งแวดล้อม ช่วงดำเนินการ

โครงการโรงงานหลอมและหล่ออะลูมิเนียมแห่ง ของบริษัท นิคเคอ เอ็มซี อลูมิเนียม (ประเทศไทย) จำกัด ตั้งอยู่ที่ตำบลบ่อวิน อำเภอศรีราชา จังหวัดชลบุรี

ผลกระทบสิ่งแวดล้อม	มาตรการป้องกันและแก้ไขผลกระทบสิ่งแวดล้อม	สถานที่ดำเนินการ	ระยะเวลาดำเนินการ	ผู้รับผิดชอบ
8.4 เสียง	<ul style="list-style-type: none"> <li>- บริเวณที่มีระดับเสียงดังเกินกว่า 85 เดซิเบลเอ จะต้องติดตั้งป้ายเตือนหรือสัญลักษณ์ที่ชัดเจน เพื่อให้พนักงานสวมใส่อุปกรณ์ลดเสียงในขณะเข้าไปปฏิบัติงานในบริเวณดังกล่าว</li> <li>- พนักงานที่จะต้องปฏิบัติงานในบริเวณที่มีเสียงดังต้องสวมใส่อุปกรณ์ป้องกันอันตรายส่วนบุคคล เช่น ปลั๊กอุดหู (Ear Plug) หรือที่ครอบหู (Ear Muff) ตลอดเวลาที่ปฏิบัติงาน</li> <li>- จัดให้มีระบบตรวจสอบให้พนักงานสวมใส่อุปกรณ์ป้องกันอันตรายส่วนบุคคลขณะปฏิบัติงาน โดยกำหนดให้หัวหน้างาน หัวหน้ากะ และเจ้าหน้าที่ความปลอดภัยในการทำงานตามที่กฎหมายกำหนด เป็นผู้รับผิดชอบ</li> <li>- กำหนดระยะเวลาในการทำงานของพนักงานให้เป็นไปตามข้อกำหนดของกฎกระทรวง เรื่อง กำหนดมาตรฐานในการบริหาร จัดการ และดำเนินการด้านความปลอดภัย อาชีวอนามัยและสภาพแวดล้อมในการทำงานเกี่ยวกับความร้อน แสงสว่าง และเสียง พ.ศ. 2559 ประกาศกระทรวงอุตสาหกรรม เรื่อง มาตรการคุ้มครองความปลอดภัยในการประกอบกิจการโรงงานเกี่ยวกับสภาวะแวดล้อมในการทำงาน พ.ศ. 2546 และประกาศกรมสวัสดิการและคุ้มครองแรงงาน เรื่อง มาตรฐานระดับเสียงที่ยอมให้ลูกจ้างได้รับเฉลี่ยตลอดระยะเวลาการทำงานในแต่ละวัน หรือกฎหมายฉบับล่าสุดอย่างเคร่งครัด</li> <li>- จัดเตรียมอุปกรณ์ป้องกันเสียงสำหรับพนักงานที่ต้องทำงานในพื้นที่ที่มีเสียงดังเกินกว่า 85 เดซิเบลเอ รวมทั้งจัดเตรียมอุปกรณ์สำรองอย่างเพียงพอ</li> <li>- การทดสอบสมรรถภาพการได้ยินของพนักงาน โดยพิจารณาจากชั่วโมงการทำงานของพนักงานในแต่ละกิจกรรมการผลิต</li> </ul>	<ul style="list-style-type: none"> <li>- อาคารส่วนผลิต</li> <li>- อาคารส่วนผลิต</li> <li>- อาคารส่วนผลิต</li> <li>- อาคารส่วนผลิต</li> <li>- อาคารส่วนผลิต</li> <li>- ภายในพื้นที่โครงการ</li> </ul>	<ul style="list-style-type: none"> <li>- ตลอดช่วงดำเนินการ</li> <li>- ตลอดช่วงดำเนินการ</li> <li>- ตลอดช่วงดำเนินการ</li> <li>- ตลอดช่วงดำเนินการ</li> <li>- ตลอดช่วงดำเนินการ</li> <li>- ตลอดช่วงดำเนินการ</li> </ul>	<ul style="list-style-type: none"> <li>- บริษัท นิคเคอ เอ็มซี อลูมิเนียม (ประเทศไทย) จำกัด</li> <li>- บริษัท นิคเคอ เอ็มซี อลูมิเนียม (ประเทศไทย) จำกัด</li> <li>- บริษัท นิคเคอ เอ็มซี อลูมิเนียม (ประเทศไทย) จำกัด</li> <li>- บริษัท นิคเคอ เอ็มซี อลูมิเนียม (ประเทศไทย) จำกัด</li> <li>- บริษัท นิคเคอ เอ็มซี อลูมิเนียม (ประเทศไทย) จำกัด</li> <li>- บริษัท นิคเคอ เอ็มซี อลูมิเนียม (ประเทศไทย) จำกัด</li> </ul>

ลงชื่อ 文国 强 32  
(นายโพธิ์ธิด โอะกะ)  
กรรมการผู้มีอำนาจลงนาม  
บริษัท นิคเคอ เอ็มซี อลูมิเนียม (ประเทศไทย) จำกัด



พฤศจิกายน 2565  
หน้า 28/57

ลงชื่อ 8mk  
(นางสาวธัญญา ดวงทอง)  
ผู้อำนวยการสิ่งแวดล้อม  
บริษัท เอสเอส คอนซัลแทนท์ส คอร์ปอเรชั่น จำกัด



ตารางที่ 2 (ต่อ)

มาตรการป้องกันและแก้ไขผลกระทบสิ่งแวดล้อม ช่วงดำเนินการ

โครงการโรงงานหลอมและหล่ออะลูมิเนียมแห่ง ของบริษัท นิคเคอ เอ็มซี อลูมิเนียม (ประเทศไทย) จำกัด ตั้งอยู่ที่ตำบลบ่อวิน อำเภอศรีราชา จังหวัดชลบุรี

ผลกระทบสิ่งแวดล้อม	มาตรการป้องกันและแก้ไขผลกระทบสิ่งแวดล้อม	สถานที่ดำเนินการ	ระยะเวลาดำเนินการ	ผู้รับผิดชอบ
8.5 ความร้อน	<ul style="list-style-type: none"> <li>- การป้องกันความร้อนต่อพนักงานให้จัดเตรียมอุปกรณ์ป้องกันอันตรายส่วนบุคคลให้พนักงานสวมใส่ เช่น ชุดป้องกันความร้อน ถุงมือหนัง รองเท้านิรภัย หน้ากากครอบเต็มใบหน้า เพื่อป้องกันผลกระทบจากการได้รับสัมผัสความร้อนโดยตรง พร้อมจัดเตรียมน้ำดื่มเย็น เกล็ดแร่ และพัดลมระบายความร้อนบริเวณพื้นที่เสี่ยงต่อการสะสมของความร้อนอย่างเหมาะสม</li> <li>- กำหนดระยะเวลาในการปฏิบัติงานของพนักงานในบริเวณที่มีความร้อนให้เป็นไปตามข้อกำหนดของกระทรวงแรงงานและสวัสดิการสังคม และประกาศกระทรวงอุตสาหกรรม เรื่อง มาตรการคุ้มครองความปลอดภัยในการประกอบ กิจการโรงงานเกี่ยวกับสภาวะแวดล้อมในการทำงาน พ.ศ. 2546 หรือกฎหมายฉบับล่าสุดอย่างเคร่งครัด</li> <li>- จัดสร้างห้องควบคุมพร้อมติดตั้งเครื่องปรับอากาศสำหรับพนักงานปฏิบัติงานในส่วนผลิตและมีช่องระบายอากาศ และพัดลมระบายอากาศบริเวณที่เป็นแหล่งกำเนิดความร้อน</li> <li>- จัดให้มีการสับเปลี่ยนหมุนเวียนของพนักงานขณะปฏิบัติงานที่บริเวณเตาหลอม และหล่อขึ้นรูปอะลูมิเนียมเพื่อป้องกันการรับสัมผัสความร้อนอย่างต่อเนื่อง</li> </ul>	<ul style="list-style-type: none"> <li>- บริเวณเตาหลอม และหล่อขึ้นรูปอะลูมิเนียม</li> <li>- บริเวณเตาหลอมและหล่อขึ้นรูปอะลูมิเนียม</li> </ul>	<ul style="list-style-type: none"> <li>- ตลอดช่วงดำเนินการ</li> <li>- ตลอดช่วงดำเนินการ</li> </ul>	<ul style="list-style-type: none"> <li>- บริษัท นิคเคอ เอ็มซี อลูมิเนียม (ประเทศไทย) จำกัด</li> <li>- บริษัท นิคเคอ เอ็มซี อลูมิเนียม (ประเทศไทย) จำกัด</li> </ul>
8.6 คุณภาพอากาศในพื้นที่ปฏิบัติงาน	<ul style="list-style-type: none"> <li>- กำหนดให้พนักงานทุกคนที่ปฏิบัติงานประจำภายในสายการผลิตที่เกิดขึ้นจะต้องสวมหน้ากากกรองฝุ่นละออง</li> </ul>	<ul style="list-style-type: none"> <li>- อาคารส่วนผลิต</li> </ul>	<ul style="list-style-type: none"> <li>- ตลอดช่วงดำเนินการ</li> </ul>	<ul style="list-style-type: none"> <li>- บริษัท นิคเคอ เอ็มซี อลูมิเนียม (ประเทศไทย) จำกัด</li> </ul>
8.7 อุบัติเหตุ	<ul style="list-style-type: none"> <li>- จัดให้มีเวกซ์การ์ด ให้เป็นไปตามประกาศกระทรวงแรงงานและสวัสดิการสังคม พ.ศ.2548 หรือกฎหมายฉบับล่าสุด</li> <li>- จัดบันทึกสถิติอุบัติเหตุ สาเหตุและการแก้ไขปัญหาย่างถูกต้องและมีการจัดทำแผนการปฏิบัติการ และกำหนดความรับผิดชอบของบุคคลในกรณีที่มีอุบัติเหตุขึ้น</li> </ul>	<ul style="list-style-type: none"> <li>- ภายในโครงการ</li> <li>- ภายในโครงการ</li> </ul>	<ul style="list-style-type: none"> <li>- ตลอดช่วงดำเนินการ</li> <li>- ตลอดช่วงดำเนินการ</li> </ul>	<ul style="list-style-type: none"> <li>- บริษัท นิคเคอ เอ็มซี อลูมิเนียม (ประเทศไทย) จำกัด</li> <li>- บริษัท นิคเคอ เอ็มซี อลูมิเนียม (ประเทศไทย) จำกัด</li> </ul>

ลงชื่อ 大岡 駿 仁  
(นายโพธิ์โต โกะะ)  
กรรมการผู้จัดการ  
บริษัท นิคเคอ เอ็มซี อลูมิเนียม (ประเทศไทย) จำกัด



พฤศจิกายน 2565  
หน้า 29/57

ลงชื่อ SMC  
(นางสาวธัญญา ดวงทอง)  
ผู้อำนวยการสิ่งแวดล้อม  
บริษัท เอสเอส คอนซัลแตนท์ คอร์ปอเรชั่น จำกัด



ตารางที่ 2 (ต่อ)

มาตรการป้องกันและแก้ไขผลกระทบสิ่งแวดล้อม ช่วงดำเนินการ

โครงการโรงงานหลอมและหล่ออะลูมิเนียมแห่ง ของบริษัท นิคเคอ เอ็มซี อลูมิเนียม (ประเทศไทย) จำกัด ตั้งอยู่ที่ตำบลบ่อวิน อำเภอศรีราชา จังหวัดชลบุรี

ผลกระทบสิ่งแวดล้อม	มาตรการป้องกันและแก้ไขผลกระทบสิ่งแวดล้อม	สถานที่ดำเนินการ	ระยะเวลาดำเนินการ	ผู้รับผิดชอบ
8.8 ระบบป้องกันอัคคีภัย	<ul style="list-style-type: none"> <li>- การออกแบบติดตั้งระบบป้องกันและระงับอัคคีภัยทั้งภายในและภายนอกอาคารให้เป็นไปตามมาตรฐานการป้องกันอัคคีภัย (มาตรฐาน ว.ส.ท.) หรือ NFPA ในส่วนที่เกี่ยวข้อง</li> <li>- จัดให้มีการทดสอบ ตรวจสอบ และบำรุงรักษาระบบดับเพลิง รวมทั้งจัดทำรายงานสรุปผลการทดสอบซึ่งได้รับการรับรองโดยวิศวกรเครื่องกล และ/หรือเจ้าหน้าที่ความปลอดภัยระดับวิชาชีพ</li> <li>- บริเวณอาคารผลิต ติดตั้งระบบป้องกันและระงับอัคคีภัย ดังนี้ <ul style="list-style-type: none"> <li>• อุปกรณ์ดับเพลิง ได้แก่ ถังดับเพลิงชนิดมือถือ (Fire Extinguishers)</li> <li>• ติดตั้ง Fire alarm บริเวณอาคารผลิตและพื้นที่โรงงาน</li> <li>• เครื่องสูบน้ำดับเพลิง ขนาดประมาณ 1,890 ลิตร/นาที จำนวน 1 ชุด</li> <li>• สำรองน้ำดับเพลิงในถังเก็บน้ำหล่อเย็น ความจุ 145.52 ลูกบาศก์เมตร</li> <li>• ป้ายเตือนอันตราย ป้ายบอกทางหนีไฟ และป้ายแสดงเขตพื้นที่ที่ต้องขออนุญาตเข้าทำงานในบริเวณดังกล่าว</li> </ul> </li> </ul>	<ul style="list-style-type: none"> <li>- ภายในโครงการ</li> <li>- ภายในโครงการ</li> <li>- บริเวณอาคารส่วนผลิต</li> </ul>	<ul style="list-style-type: none"> <li>- ตลอดช่วงดำเนินการ</li> <li>- ตลอดช่วงดำเนินการ</li> <li>- ตลอดช่วงดำเนินการ</li> </ul>	<ul style="list-style-type: none"> <li>- บริษัท นิคเคอ เอ็มซี อลูมิเนียม (ประเทศไทย) จำกัด</li> <li>- บริษัท นิคเคอ เอ็มซี อลูมิเนียม (ประเทศไทย) จำกัด</li> <li>- บริษัท นิคเคอ เอ็มซี อลูมิเนียม (ประเทศไทย) จำกัด</li> </ul>
8.9 เหตุฉุกเฉิน	<ul style="list-style-type: none"> <li>- จัดเตรียมแผนป้องกันและระงับอัคคีภัย โดยมีการฝึกอบรมและซักซ้อมกับผู้ที่เกี่ยวข้องทุกภาคส่วนเพื่อให้เกิดความเข้าใจที่ตรงกัน และสามารถปฏิบัติได้อย่างถูกต้องเมื่อเกิดเหตุฉุกเฉินดังรูปที่ 1</li> <li>- ฝึกซ้อมทบทวนขั้นตอนการระงับอัคคีภัย หรือเมื่อเกิดเหตุฉุกเฉินเป็นประจำอย่างน้อยปีละ 1 ครั้ง</li> <li>- การประสานความร่วมมือกับโรงงานข้างเคียง และหน่วยงานราชการที่เกี่ยวข้อง เพื่เตรียมการหรือกำหนดมาตรการป้องกันและแก้ไขอุบัติเหตุภายในโรงงานและพื้นที่ใกล้เคียง</li> </ul>	<ul style="list-style-type: none"> <li>- ภายในโครงการ</li> <li>- ภายในโครงการ</li> <li>- โรงงานข้างเคียงและหน่วยงานที่เกี่ยวข้อง</li> </ul>	<ul style="list-style-type: none"> <li>- ตลอดช่วงดำเนินการ</li> <li>- ตลอดช่วงดำเนินการ</li> <li>- ตลอดช่วงดำเนินการ</li> </ul>	<ul style="list-style-type: none"> <li>- บริษัท นิคเคอ เอ็มซี อลูมิเนียม (ประเทศไทย) จำกัด</li> <li>- บริษัท นิคเคอ เอ็มซี อลูมิเนียม (ประเทศไทย) จำกัด</li> <li>- บริษัท นิคเคอ เอ็มซี อลูมิเนียม (ประเทศไทย) จำกัด</li> </ul>

ลงชื่อ 大岡 駿 仁  
(นายโพธิ์โต โกะะ)  
กรรมการผู้จัดการ  
บริษัท นิคเคอ เอ็มซี อลูมิเนียม (ประเทศไทย) จำกัด



พฤศจิกายน 2565  
หน้า 30/57

ลงชื่อ SMC  
(นางสาวธัญญา ดวงทอง)  
ผู้อำนวยการสิ่งแวดล้อม  
บริษัท เอสเอส คอนซัลแตนท์ คอร์ปอเรชั่น จำกัด



ตารางที่ 2 (ต่อ)

มาตรการป้องกันและแก้ไขผลกระทบสิ่งแวดล้อม ช่วงดำเนินการ

โครงการโรงงานหลอมและหล่ออะลูมิเนียมแห่ง ของบริษัท นิคเคอ เอ็มซี อลูมิเนียม (ประเทศไทย) จำกัด ตั้งอยู่ที่ตำบลบ่อวิน อำเภอศรีราชา จังหวัดชลบุรี

ผลกระทบสิ่งแวดล้อม	มาตรการป้องกันและแก้ไขผลกระทบสิ่งแวดล้อม	สถานที่ดำเนินการ	ระยะเวลาดำเนินการ	ผู้รับผิดชอบ
8.10 ความเสี่ยงอันตราย	<ul style="list-style-type: none"> <li>- กำหนดให้พื้นที่เตาหลอมเป็นพื้นที่ห้ามบุคคลที่ไม่เกี่ยวข้องเข้าไปในบริเวณเตาหลอมไม่น้อยกว่า 10 เมตร สำหรับพนักงานที่มีความจำเป็นต้องเข้าไปใกล้เตาหลอม ได้แก่ <ul style="list-style-type: none"> <li>• พนักงานที่จะเข้าไปทำการฉีดพ่นฟลักซ์และเก็บตัวอย่างอะลูมิเนียมเหลวเพื่อนำไปตรวจลักษณะสมบัติ เข้าใกล้เตาหลอมในระยะ 1 เมตร จะต้องทำการสวมใส่อุปกรณ์ป้องกันอันตรายส่วนบุคคล ได้แก่ หน้ากากกรองฟุ้งโลหะหนัก กระบังหน้า เข็มกันความร้อน หมวกและรองเท้านิรภัยที่ครอบหูลือที่อุดหู</li> <li>• พนักงานที่จะเข้าไปเติมเศษอะลูมิเนียม สารปรับแต่งลักษณะสมบัติอะลูมิเนียมเหลว กวนอะลูมิเนียมเหลว และกวาดตะกอนอะลูมิเนียมในระยะ 6 เมตร จะต้องดำเนินการบนรถยก (Forklift) และสวมใส่อุปกรณ์ป้องกันอันตรายส่วนบุคคล ได้แก่ หน้ากากกรองฟุ้งโลหะหนัก กระบังหน้า หมวกและรองเท้านิรภัย ที่ครอบหูลือที่อุดหู</li> </ul> </li> <li>- เปลี่ยนอิฐทนไฟของเตาหลอมและเตาอุ่นทุกๆ 6 เดือน เพื่อป้องกันการเกิดอันตรายจากการชำรุด แตกกร้าว หรือการเกิดอันตรายจากการหลอม</li> </ul>	<ul style="list-style-type: none"> <li>- เตาหลอมและเตาอุ่น</li> <li>- เตาหลอมและเตาอุ่น</li> </ul>	<ul style="list-style-type: none"> <li>- ตลอดช่วงดำเนินการ</li> <li>- ตลอดช่วงดำเนินการ</li> </ul>	<ul style="list-style-type: none"> <li>- บริษัท นิคเคอ เอ็มซี อลูมิเนียม (ประเทศไทย) จำกัด</li> <li>- บริษัท นิคเคอ เอ็มซี อลูมิเนียม (ประเทศไทย) จำกัด</li> </ul>

ลงชื่อ 文图强仁  
(นายโพธิ์โต โกะะ)  
กรรมการผู้มีอำนาจลงนาม  
บริษัท นิคเคอ เอ็มซี อลูมิเนียม (ประเทศไทย) จำกัด



พฤศจิกายน 2565  
หน้า 31/57

ลงชื่อ SMC  
(นางสาวธัญญา ดวงทอง)  
ผู้อำนวยการสิ่งแวดล้อม  
บริษัท เอสเอส คอนซัลแตนท์ คอร์ปอเรชั่น จำกัด



ตารางที่ 2 (ต่อ)

มาตรการป้องกันและแก้ไขผลกระทบสิ่งแวดล้อม ช่วงดำเนินการ

โครงการโรงงานหลอมและหล่ออะลูมิเนียมแห่ง ของบริษัท นิคเคอ เอ็มซี อลูมิเนียม (ประเทศไทย) จำกัด ตั้งอยู่ที่ตำบลบ่อวิน อำเภอศรีราชา จังหวัดชลบุรี

ผลกระทบสิ่งแวดล้อม	มาตรการป้องกันและแก้ไขผลกระทบสิ่งแวดล้อม	สถานที่ดำเนินการ	ระยะเวลาดำเนินการ	ผู้รับผิดชอบ
8.11 การป้องกันอันตรายจากการผลิตไฟฟ้าจากแผงเซลล์แสงอาทิตย์	<ul style="list-style-type: none"> <li>- จัดให้มีแผนการซ่อมบำรุงเครื่องจักร อุปกรณ์ให้สามารถใช้งานได้อย่างปลอดภัย ตลอดระยะเวลาการใช้งาน ตามข้อกำหนดของผู้ผลิตที่เป็นไปตามมาตรฐานทางวิศวกรรม และความปลอดภัย</li> <li>- จัดให้มีการติดตั้งสายดิน อุปกรณ์ที่ใช้ในระบบสายดินต้องมีขนาดที่เหมาะสมที่จะป้องกันกระแสไฟฟ้าเกินจากวงจรไฟฟ้า</li> <li>- ติดตั้งระบบเก็บข้อมูลและแสดงผลผ่านหน้าจอคอมพิวเตอร์เพื่อติดตามรายงานประสิทธิภาพการทำงานออกแบบโครงการให้ค่า Plant Factor และ Performance ratio</li> <li>- ผู้ปฏิบัติงานซ่อมบำรุงหรือเปลี่ยนเซลล์แสงอาทิตย์ต้องมีความรู้ ความเข้าใจในระบบไฟฟ้า และไม่ให้งานเพียงลำพังต้องจัดหาผู้ร่วมปฏิบัติงานตลอดระยะปฏิบัติงาน รวมทั้งต้องถอดเครื่องประดับทุกชนิด และสวมใส่อุปกรณ์ป้องกันไฟฟ้า เช่น หมวก รองเท้า และถุงมือหนังป้องกันไฟฟ้า เป็นต้น</li> </ul>	<ul style="list-style-type: none"> <li>- พื้นที่ติดตั้งแผงเซลล์แสงอาทิตย์และอินเวอร์เตอร์</li> <li>- พื้นที่ติดตั้งแผงเซลล์แสงอาทิตย์</li> <li>- ห้องควบคุมการผลิตไฟฟ้าจากแผงเซลล์แสงอาทิตย์</li> <li>- พื้นที่ติดตั้งแผงเซลล์แสงอาทิตย์</li> </ul>	<ul style="list-style-type: none"> <li>- ตลอดช่วงดำเนินการ</li> <li>- ตลอดช่วงดำเนินการ</li> <li>- ตลอดช่วงดำเนินการ</li> <li>- ตลอดช่วงดำเนินการ</li> </ul>	<ul style="list-style-type: none"> <li>- บริษัท นิคเคอ เอ็มซี อลูมิเนียม (ประเทศไทย) จำกัด</li> <li>- บริษัท นิคเคอ เอ็มซี อลูมิเนียม (ประเทศไทย) จำกัด</li> <li>- บริษัท นิคเคอ เอ็มซี อลูมิเนียม (ประเทศไทย) จำกัด</li> <li>- บริษัท นิคเคอ เอ็มซี อลูมิเนียม (ประเทศไทย) จำกัด</li> </ul>

ลงชื่อ 文图强仁  
(นายโพธิ์โต โกะะ)  
กรรมการผู้มีอำนาจลงนาม  
บริษัท นิคเคอ เอ็มซี อลูมิเนียม (ประเทศไทย) จำกัด



พฤศจิกายน 2565  
หน้า 32/57

ลงชื่อ SMC  
(นางสาวธัญญา ดวงทอง)  
ผู้อำนวยการสิ่งแวดล้อม  
บริษัท เอสเอส คอนซัลแตนท์ คอร์ปอเรชั่น จำกัด



ตารางที่ 2 (ต่อ)

มาตรการป้องกันและแก้ไขผลกระทบสิ่งแวดล้อม ช่วงดำเนินการ

โครงการโรงงานหลอมและหล่ออะลูมิเนียมแห่ง ของบริษัท นิคเคอ เอ็มซี อลูมิเนียม (ประเทศไทย) จำกัด ตั้งอยู่ที่ตำบลบ่อวิน อำเภอศรีราชา จังหวัดชลบุรี

ผลกระทบสิ่งแวดล้อม	มาตรการป้องกันและแก้ไขผลกระทบสิ่งแวดล้อม	สถานที่ดำเนินการ	ระยะเวลาดำเนินการ	ผู้รับผิดชอบ
9. เศรษฐกิจ-สังคม				
9.1 แผนการประชาสัมพันธ์และชุมชนสัมพันธ์	<ul style="list-style-type: none"> <li>- จัดการประชุมสัมมนา และชุมชนสัมพันธ์เชิงรุก โดยจัดให้มีการพบปะและสร้างความเข้าใจกับกลุ่มเป้าหมายในพื้นที่โดยรอบที่ตั้งของโครงการ เช่น กิจกรรมเชิญผู้นำชุมชนเยี่ยมชมการดำเนินงานของโครงการเป็นระยะ โดยนำเสนอความก้าวหน้าของการดำเนินการด้านชุมชนสัมพันธ์ ผลการติดตามตรวจสอบคุณภาพสิ่งแวดล้อม และการจัดการด้านสิ่งแวดล้อม</li> <li>- มุ่งเน้นกิจกรรมเพื่อชุมชนและสังคมอย่างต่อเนื่องในด้านต่าง ๆ <ul style="list-style-type: none"> <li>• การศึกษาและศาสนา</li> <li>• ด้านสาธารณสุข-สิ่งแวดล้อม</li> <li>• กิจกรรมพิเศษ สนับสนุนกิจกรรมที่สำคัญกับชุมชน</li> <li>• การอนุรักษ์ทรัพยากรธรรมชาติ</li> </ul> </li> <li>- จัดทำสื่อประชาสัมพันธ์ เช่น วารสาร ข่าวประชาสัมพันธ์ของบริษัทฯ สู่ชุมชน และหน่วยงานที่เกี่ยวข้องในพื้นที่ เพื่อประชาสัมพันธ์การดำเนินงานของโครงการ</li> <li>- ให้โอกาสและสนับสนุนแรงงานในท้องถิ่นเข้าทำงานตามความรู้ความสามารถที่โรงงานเปิดรับสมัครเป็นอันดับแรก เพื่อให้โรงงานและชุมชนอยู่ร่วมกันได้</li> <li>- จัดตั้งทีมงานมวลชนสัมพันธ์เข้าพบปะชุมชนอย่างต่อเนื่อง เพื่อประชาสัมพันธ์โครงการ และรับฟังปัญหาที่ชุมชนได้รับ โดยรวบรวมข้อมูล/ข้อร้องเรียนต่างๆ เพื่อใช้เป็นแนวทางในการแก้ไขปัญหาที่เกิดขึ้นตามความเหมาะสม</li> <li>- รวบรวมข้อมูลเกี่ยวกับ ข้อร้องเรียน และการดำเนินการแก้ไข/ตอบกลับ ข้อร้องเรียนที่เกิดขึ้น สรุปเป็นรายงานผ่านทางผู้นำชุมชนตามความเหมาะสม</li> </ul>	<ul style="list-style-type: none"> <li>- ชุมชนโดยรอบโครงการ</li> <li>- ชุมชนโดยรอบโครงการ</li> <li>- ชุมชนโดยรอบโครงการ</li> <li>- ชุมชนโดยรอบโครงการ</li> <li>- ชุมชนโดยรอบโครงการ</li> <li>- ภายในและภายนอกโครงการ</li> </ul>	<ul style="list-style-type: none"> <li>- ตลอดช่วงดำเนินการ</li> <li>- ตลอดช่วงดำเนินการ</li> <li>- ตลอดช่วงดำเนินการ</li> <li>- ตลอดช่วงดำเนินการ</li> <li>- ตลอดช่วงดำเนินการ</li> <li>- ตลอดช่วงดำเนินการ</li> </ul>	<ul style="list-style-type: none"> <li>- บริษัท นิคเคอ เอ็มซี อลูมิเนียม (ประเทศไทย) จำกัด</li> <li>- บริษัท นิคเคอ เอ็มซี อลูมิเนียม (ประเทศไทย) จำกัด</li> <li>- บริษัท นิคเคอ เอ็มซี อลูมิเนียม (ประเทศไทย) จำกัด</li> <li>- บริษัท นิคเคอ เอ็มซี อลูมิเนียม (ประเทศไทย) จำกัด</li> <li>- บริษัท นิคเคอ เอ็มซี อลูมิเนียม (ประเทศไทย) จำกัด</li> <li>- บริษัท นิคเคอ เอ็มซี อลูมิเนียม (ประเทศไทย) จำกัด</li> </ul>

ลงชื่อ 大岡 強三

(นายโพธิ์ธิดา โอะกะ)

กรรมการผู้มีอำนาจลงนาม

บริษัท นิคเคอ เอ็มซี อลูมิเนียม (ประเทศไทย) จำกัด



พฤศจิกายน 2565

หน้า 33/57

ลงชื่อ

นางสาวอัญญา ดวงทอง

ผู้อำนวยการสิ่งแวดล้อม

บริษัท เอสเอส คอนซัลแตนท์ คอร์ปอเรชั่น จำกัด



ตารางที่ 2 (ต่อ)

มาตรการป้องกันและแก้ไขผลกระทบสิ่งแวดล้อม ช่วงดำเนินการ

โครงการโรงงานหลอมและหล่ออะลูมิเนียมแห่ง ของบริษัท นิคเคอ เอ็มซี อลูมิเนียม (ประเทศไทย) จำกัด ตั้งอยู่ที่ตำบลบ่อวิน อำเภอศรีราชา จังหวัดชลบุรี

ผลกระทบสิ่งแวดล้อม	มาตรการป้องกันและแก้ไขผลกระทบสิ่งแวดล้อม	สถานที่ดำเนินการ	ระยะเวลาดำเนินการ	ผู้รับผิดชอบ
9.1 แผนการประชาสัมพันธ์และชุมชนสัมพันธ์ (ต่อ)	<ul style="list-style-type: none"> <li>- ให้ความร่วมมือระหว่างสถาบันการศึกษา หน่วยงานราชการ หรือชุมชน เมื่อได้รับการติดต่อขอเข้าเยี่ยมชมโรงงานเพื่อสร้างความเข้าใจเกี่ยวกับการจัดการด้านสิ่งแวดล้อมของโครงการ</li> <li>- รับฟังข้อร้องเรียน ข้อคิดเห็น ข้อเสนอแนะ จากชุมชนผ่านช่องทางต่างๆ เพื่อรับทราบปัญหาที่ก่อให้เกิดผลกระทบต่อชุมชนและชี้แจงขั้นตอนการดำเนินการแก้ไขปัญหาเบื้องต้นให้ชุมชนรับทราบ</li> <li>- กรณีที่พบว่าปัญหาที่ร้องเรียนมีสาเหตุมาจากการดำเนินการของโครงการ โดยตรงทางโครงการจะดำเนินการแก้ไขปัญหาหรือร้องเรียนตามแนวทาง/เงื่อนไข และระยะเวลาที่ได้กำหนดไว้ดังรูปที่ 2 ให้แล้วเสร็จโดยเร็วและแจ้งชุมชนให้รับทราบ</li> <li>- กรณีที่พบว่าสาเหตุของปัญหาการร้องเรียนเรื่องสิ่งแวดล้อม มีสาเหตุจากการดำเนินการของโครงการโดยตรง บริษัท นิคเคอ เอ็มซี อลูมิเนียม (ประเทศไทย) จำกัด จะเป็นผู้รับผิดชอบชดเชยค่าเสียหายที่เกิดขึ้นในการติดตามตรวจสอบตามแนวทางแก้ไขปัญหา</li> <li>- กรณีที่ระบบบำบัดมลพิษทางอากาศทำงานผิดปกติ เกิดการชำรุด ชัดข้อง หรือมีการระบายมลสารเกินกว่าค่าที่กำหนด จะต้องทำการตรวจสอบเพื่อหาสาเหตุและแก้ไขโดยทันที และต้องหยุดกิจกรรมการผลิตจนกว่าจะทำการปรับปรุงแก้ไขให้เรียบร้อย พร้อมทั้งจัดทำหนังสือแจ้งสาเหตุของการเกิดปัญหาของระบบบำบัดมลพิษทางอากาศและวิธีการแก้ไขไปยังนิคมอุตสาหกรรม ดับบลิวเอชเอ ประเทศไทย 1 และหน่วยงานปกครองส่วนท้องถิ่นทราบภายใน 1 วัน</li> </ul>	<ul style="list-style-type: none"> <li>- ภายในและภายนอกโครงการ</li> <li>- ภายในและภายนอกโครงการ</li> <li>- ภายในและภายนอกโครงการ</li> <li>- ชุมชนโดยรอบโครงการ</li> <li>- ภายในและภายนอกโครงการ</li> </ul>	<ul style="list-style-type: none"> <li>- ตลอดช่วงดำเนินการ</li> <li>- ตลอดช่วงดำเนินการ</li> <li>- ตลอดช่วงดำเนินการ</li> <li>- ตลอดช่วงดำเนินการ</li> <li>- ตลอดช่วงดำเนินการ</li> </ul>	<ul style="list-style-type: none"> <li>- บริษัท นิคเคอ เอ็มซี อลูมิเนียม (ประเทศไทย) จำกัด</li> <li>- บริษัท นิคเคอ เอ็มซี อลูมิเนียม (ประเทศไทย) จำกัด</li> <li>- บริษัท นิคเคอ เอ็มซี อลูมิเนียม (ประเทศไทย) จำกัด</li> <li>- บริษัท นิคเคอ เอ็มซี อลูมิเนียม (ประเทศไทย) จำกัด</li> <li>- บริษัท นิคเคอ เอ็มซี อลูมิเนียม (ประเทศไทย) จำกัด</li> </ul>

ลงชื่อ 大岡 強三

(นายโพธิ์ธิดา โอะกะ)

กรรมการผู้มีอำนาจลงนาม

บริษัท นิคเคอ เอ็มซี อลูมิเนียม (ประเทศไทย) จำกัด



พฤศจิกายน 2565

หน้า 34/57

ลงชื่อ

นางสาวอัญญา ดวงทอง

ผู้อำนวยการสิ่งแวดล้อม

บริษัท เอสเอส คอนซัลแตนท์ คอร์ปอเรชั่น จำกัด





ตารางที่ 2 (ต่อ)

มาตรการป้องกันและแก้ไขผลกระทบสิ่งแวดล้อม ชั่วดำเนินการ

โครงการโรงงานหลอมและหล่ออะลูมิเนียมแห่ง ของบริษัท นิคเคอ เอ็มซี อลูมิเนียม (ประเทศไทย) จำกัด ตั้งอยู่ที่ตำบลบ่อวิน อำเภอศรีราชา จังหวัดชลบุรี

ผลกระทบสิ่งแวดล้อม	มาตรการป้องกันและแก้ไขผลกระทบสิ่งแวดล้อม	สถานที่ดำเนินการ	ระยะเวลาดำเนินการ	ผู้รับผิดชอบ
9.2 คณะกรรมการติดตามตรวจสอบผลกระทบสิ่งแวดล้อม	<p>- จัดให้มีคณะกรรมการติดตามตรวจสอบผลกระทบสิ่งแวดล้อม (EIA Monitoring Committee) ภายใน 180 วัน หลังจากรายงานฯ เห็นชอบจากสำนักงานนโยบายและแผนทรัพยากรธรรมชาติและสิ่งแวดล้อม เรียบร้อยแล้ว โดยรายละเอียดของคณะกรรมการติดตามตรวจสอบผลกระทบสิ่งแวดล้อม ดังนี้</p> <p>องค์ประกอบ</p> <ol style="list-style-type: none"> <li>1) ผู้แทนจากหน่วยงานราชการ รวมจำนวน 4 คน ดังนี้ <ul style="list-style-type: none"> <li>- นายอำเภอศรีราชา หรือผู้แทน จำนวน 1 คน</li> <li>- สำนักงานทรัพยากรธรรมชาติและสิ่งแวดล้อมจังหวัดชลบุรี หรือผู้แทน จำนวน 1 คน</li> <li>- ผู้แทนจากนิคมอุตสาหกรรมดับบลิวเอชเอ ชลบุรี 1 จำนวน 1 คน</li> <li>- สาธารณสุขอำเภอศรีราชา หรือผู้แทน จำนวน 1 คน</li> </ul> </li> <li>2) ตัวแทนภาคประชาชนไม่รวมผู้นำชุมชน จำนวนไม่น้อยกว่า 16 คน มาจากการสรรหาหรือการเสนอชื่อหรือวิธีการอื่นใดจากชุมชนรอบที่ตั้งโครงการในพื้นที่รัศมี 5 กิโลเมตร โดยมีผู้เข้าร่วมประชุมรวมไม่น้อยกว่ากึ่งหนึ่งของผู้เข้าร่วมประชุมทั้งหมด</li> <li>3) ตัวแทนจากโรงงาน จำนวน 3 คน</li> </ol>	- ชุมชนและหน่วยงานราชการใกล้เคียง	- ตลอดช่วงดำเนินการ	- บริษัท นิคเคอ เอ็มซี อลูมิเนียม (ประเทศไทย) จำกัด

ลงชื่อ นายโพธิ์โศ โอะกะ  
(นายโพธิ์โศ โอะกะ)  
กรรมการผู้มีอำนาจลงนาม  
บริษัท นิคเคอ เอ็มซี อลูมิเนียม (ประเทศไทย) จำกัด



พฤศจิกายน 2565  
หน้า 35/57

ลงชื่อ นางสาวอัญญา ดวงทอง  
(นางสาวอัญญา ดวงทอง)  
ผู้อำนวยการสิ่งแวดล้อม  
บริษัท เอสเอส คอนซัลแทนท์ส์ คอร์ปอเรชั่น จำกัด



ตารางที่ 2 (ต่อ)

มาตรการป้องกันและแก้ไขผลกระทบสิ่งแวดล้อม ชั่วดำเนินการ

โครงการโรงงานหลอมและหล่ออะลูมิเนียมแห่ง ของบริษัท นิคเคอ เอ็มซี อลูมิเนียม (ประเทศไทย) จำกัด ตั้งอยู่ที่ตำบลบ่อวิน อำเภอศรีราชา จังหวัดชลบุรี

ผลกระทบสิ่งแวดล้อม	มาตรการป้องกันและแก้ไขผลกระทบสิ่งแวดล้อม	สถานที่ดำเนินการ	ระยะเวลาดำเนินการ	ผู้รับผิดชอบ
9.2 คณะกรรมการติดตามตรวจสอบผลกระทบสิ่งแวดล้อม (ต่อ)	<p>อำนาจหน้าที่</p> <ol style="list-style-type: none"> <li>1) สรรวจความต้องการของประชาชน สร้างเสริมความเข้าใจอันดีระหว่างโครงการกับชุมชน และประสานความร่วมมือกับหน่วยงานอื่นหรือผู้ที่เกี่ยวข้อง รับผิดชอบการตรวจวัดคุณภาพสิ่งแวดล้อมและผลการตรวจวัดตามมาตรการติดตามตรวจสอบผลกระทบสิ่งแวดล้อมของโครงการ และเผยแพร่ประชาสัมพันธ์ให้ชุมชนและหน่วยงานที่เกี่ยวข้องทราบ เพื่อแสดงความโปร่งใสในการบริหารจัดการด้านสิ่งแวดล้อม</li> <li>2) ให้ข้อมูล คำแนะนำ และข้อเสนอแนะ เพื่อให้การดำเนินงานของโครงการมีความรอบคอบมากที่สุด และร่วมปรึกษาหารือ กำหนดแนวทางการป้องกันแก้ไขปัญหาร่วมกัน</li> <li>3) เป็นตัวแทนของชุมชนในการตรวจเยี่ยมโครงการ และติดตามตรวจสอบการดำเนินงานของโครงการให้สอดคล้องกับระเบียบ มาตรฐาน กฎหมายที่เกี่ยวข้อง</li> <li>4) เป็นศูนย์กลางเพื่อประสานความร่วมมือ ในการดำเนินงานใดๆ เพื่อก่อให้เกิดความสัมพันธที่ดีระหว่างโครงการกับชุมชน</li> <li>5) เป็นเวทีในการแลกเปลี่ยนความคิดเห็น เพื่อความสมานฉันท์ โดยคำนึงถึงประโยชน์ที่แท้จริงของชุมชน</li> <li>6) รับเรื่องราวเรียนเกี่ยวกับปัญหาและผลกระทบที่ได้รับจากการดำเนินโครงการ รวมทั้งตรวจสอบข้อเท็จจริง และสรุปแนวทางการป้องกันและแก้ไข</li> <li>7) ร่วมเจรจาไกล่เกลี่ยและหาข้อยุติกรณีมีข้อพิพาทปัญหาสิ่งแวดล้อมระหว่างโครงการกับชุมชน</li> <li>8) จัดให้มีโครงการหรือกิจกรรมให้ความรู้ด้านสิ่งแวดล้อมแก่ชุมชน</li> </ol>	- ชุมชนและหน่วยงานราชการใกล้เคียง	- ตลอดช่วงดำเนินการ	- บริษัท นิคเคอ เอ็มซี อลูมิเนียม (ประเทศไทย) จำกัด

ลงชื่อ นายโพธิ์โศ โอะกะ  
(นายโพธิ์โศ โอะกะ)  
กรรมการผู้มีอำนาจลงนาม  
บริษัท นิคเคอ เอ็มซี อลูมิเนียม (ประเทศไทย) จำกัด



พฤศจิกายน 2565  
หน้า 36/57

ลงชื่อ นางสาวอัญญา ดวงทอง  
(นางสาวอัญญา ดวงทอง)  
ผู้อำนวยการสิ่งแวดล้อม  
บริษัท เอสเอส คอนซัลแทนท์ส์ คอร์ปอเรชั่น จำกัด



ตารางที่ 2 (ต่อ)

มาตรการป้องกันและแก้ไขผลกระทบสิ่งแวดล้อม ช่วงดำเนินการ

โครงการโรงงานหลอมและหล่ออะลูมิเนียมแห่ง ของบริษัท นิคเคอ เอ็มซี อลูมิเนียม (ประเทศไทย) จำกัด ตั้งอยู่ที่ตำบลบ่อวิน อำเภอศรีราชา จังหวัดชลบุรี

ผลกระทบสิ่งแวดล้อม	มาตรการป้องกันและแก้ไขผลกระทบสิ่งแวดล้อม	สถานที่ดำเนินการ	ระยะเวลาดำเนินการ	ผู้รับผิดชอบ
9.2 คณะกรรมการติดตามตรวจสอบผลกระทบสิ่งแวดล้อม (ต่อ)	9) ร่วมพิจารณาค่าชดเชยกรณีเกิดผลกระทบสิ่งแวดล้อมระหว่างชุมชนกับโครงการและพิสูจน์ได้ว่าเกิดจากโครงการ รวมทั้งติดตามดูแล การจ่ายค่าชดเชย จนแล้วเสร็จ	- ชุมชนและหน่วยงานราชการใกล้เคียง	- ตลอดช่วงดำเนินการ	- บริษัท นิคเคอ เอ็มซี อลูมิเนียม (ประเทศไทย) จำกัด
	<p><b>ความถี่ในการประชุม</b></p> <p>1) ความถี่ในการประชุมของคณะกรรมการติดตามตรวจสอบผลกระทบสิ่งแวดล้อม ต้องมีการประชุม มาประชุมไม่น้อยกว่าหนึ่งครั้งต่อจำนวนกรรมการฯ ทั้งหมด จึงจะเป็นองค์ประชุม โดยประชุมทุก 6 เดือน แต่หากพบว่ามีภาวะจำเป็นเร่งด่วนสามารถประชุมก่อนกำหนดเวลาปกติได้ โดยให้อยู่ในดุลยพินิจของคณะกรรมการฯ</p> <p>2) การวินิจฉัยชี้ขาดของที่ประชุมให้ออเสียงข้างมาก กรรมการคนหนึ่งให้มีเสียง 1 เสียง ในการลงคะแนนถ้าคะแนนเสียงเท่ากันให้ประธานในที่ประชุมออกเสียงเพิ่มขึ้นอีกเสียงหนึ่งเป็นเสียงชี้ขาด</p> <p>3) อบรมส่งเสริมการให้ความรู้ด้านสิ่งแวดล้อม การติดตามตรวจสอบผลกระทบด้านสิ่งแวดล้อม รวมทั้งบทบาทหน้าที่ให้กับคณะกรรมการฯ อย่างน้อย 1 ครั้ง/ในรอบวาระในการได้รับเลือกเป็นกรรมการฯ</p> <p><b>ระยะเวลาการดำรงตำแหน่ง</b></p> <p>- กรรมการมีวาระในการดำรงตำแหน่งคราวละ 4 ปี นับตั้งแต่วันที่ได้รับการประกาศแต่งตั้งและสามารถดำรงตำแหน่งได้เกิน 2 วาระติดต่อกัน</p> <p>- เมื่อครบกำหนดวาระตามวาระหนึ่ง หากยังมิได้มีการสรรหาหรือแต่งตั้งกรรมการขึ้นมาใหม่ ให้กรรมการซึ่งพ้นจากตำแหน่งตามวาระนั้นอยู่ในตำแหน่ง เพื่อปฏิบัติหน้าที่ต่อไปจนกว่ากรรมการซึ่งได้รับการสรรหาหรือแต่งตั้งใหม่เข้ารับหน้าที่แต่ต้องไม่เกินเก้าสิบวันนับตั้งแต่วันที่กรรมการพ้นจากตำแหน่งตามวาระนั้น</p>	- ชุมชนและหน่วยงานราชการใกล้เคียง	- ตลอดช่วงดำเนินการ	- บริษัท นิคเคอ เอ็มซี อลูมิเนียม (ประเทศไทย) จำกัด

ลงชื่อ

天國 駿 弘

(นายโพธิ์ธิดา โคะ)

กรรมการผู้ชำนาญการ

บริษัท นิคเคอ เอ็มซี อลูมิเนียม (ประเทศไทย) จำกัด



พฤศจิกายน 2565

หน้า 37/57

ลงชื่อ

สมิ

(นางสาวอัญญา ดวงทอง)

ผู้อำนวยการสิ่งแวดล้อม

บริษัท เอสเอส คอนซัลแทนท์ส์ คอร์ปอเรชั่น จำกัด



ตารางที่ 2 (ต่อ)

มาตรการป้องกันและแก้ไขผลกระทบสิ่งแวดล้อม ช่วงดำเนินการ

โครงการโรงงานหลอมและหล่ออะลูมิเนียมแห่ง ของบริษัท นิคเคอ เอ็มซี อลูมิเนียม (ประเทศไทย) จำกัด ตั้งอยู่ที่ตำบลบ่อวิน อำเภอศรีราชา จังหวัดชลบุรี

ผลกระทบสิ่งแวดล้อม	มาตรการป้องกันและแก้ไขผลกระทบสิ่งแวดล้อม	สถานที่ดำเนินการ	ระยะเวลาดำเนินการ	ผู้รับผิดชอบ
9.2 คณะกรรมการติดตามตรวจสอบผลกระทบสิ่งแวดล้อม (ต่อ)	1) กรณีที่กรรมการพ้นจากตำแหน่งก่อนครบวาระให้ดำเนินการสรรหาหรือแต่งตั้งกรรมการประเภทเดียวกันแทนภายในสี่สิบห้าวัน นับตั้งแต่วันที่กรรมการว่างลงและให้ผู้ได้รับการสรรหาหรือได้รับการแต่งตั้งให้ดำรงตำแหน่งแทนอยู่ในตำแหน่งเท่ากับวาระที่เหลืออยู่ของกรรมการซึ่งตนแทน	- ชุมชนและหน่วยงานราชการใกล้เคียง	- ตลอดช่วงดำเนินการ	- บริษัท นิคเคอ เอ็มซี อลูมิเนียม (ประเทศไทย) จำกัด
	2) กรณีวาระของกรรมการที่พ้นจากตำแหน่งก่อนครบวาระ เหลืออยู่น้อยกว่าเก้าสิบวันจะไม่ดำเนินการสรรหาหรือแต่งตั้งกรรมการแทนตำแหน่งที่ว่างลงก็ได้ และให้คณะกรรมการประกอบด้วยกรรมการเท่าที่เหลืออยู่			
	<p>นอกจากการพ้นตำแหน่งตามวาระ กรรมการพ้นจากตำแหน่งเมื่อ</p> <p>1) ตาย</p> <p>2) ลาออก</p> <p>3) เป็นบุคคลวิกลจริตหรือจิตฟั่นเฟือน</p> <p>4) คณะกรรมการมีมติสองในสาม ให้ถอดถอนออกจากตำแหน่งเพราะมีประพฤติเสื่อมเสีย บกพร่อง หรือไม่สุจริตต่อหน้าที่ หรือหย่อนความสามารถ</p> <p>5) เป็นบุคคลล้มละลาย</p> <p>6) เป็นบุคคลไร้ความสามารถหรือเสมือนไร้ความสามารถ เคยได้รับโทษจำคุกโดยคำพิพากษาถึงที่สุดให้จำคุก เว้นแต่เป็นโทษสำหรับความผิดที่ได้กระทำโดยประมาท ความผิดฐานหมิ่นประมาทหรือความผิดลหุโทษ</p> <p>- งบประมาณที่ใช้ในการดำเนินงานของคณะกรรมการติดตามตรวจสอบผลกระทบสิ่งแวดล้อม มาจากการดำเนินงานด้านการบริหารงานของบริษัท นิคเคอ เอ็มซี อลูมิเนียม (ประเทศไทย) จำกัด</p>	- ชุมชนและหน่วยงานราชการใกล้เคียง	- ตลอดช่วงดำเนินการ	- บริษัท นิคเคอ เอ็มซี อลูมิเนียม (ประเทศไทย) จำกัด
		- ชุมชนและหน่วยงานราชการใกล้เคียง	- ตลอดช่วงดำเนินการ	- บริษัท นิคเคอ เอ็มซี อลูมิเนียม (ประเทศไทย) จำกัด

ลงชื่อ

天國 駿 弘

(นายโพธิ์ธิดา โคะ)

กรรมการผู้ชำนาญการ

บริษัท นิคเคอ เอ็มซี อลูมิเนียม (ประเทศไทย) จำกัด



พฤศจิกายน 2565

หน้า 38/57

ลงชื่อ

สมิ

(นางสาวอัญญา ดวงทอง)

ผู้อำนวยการสิ่งแวดล้อม

บริษัท เอสเอส คอนซัลแทนท์ส์ คอร์ปอเรชั่น จำกัด



ตารางที่ 2 (ต่อ)

มาตรการป้องกันและแก้ไขผลกระทบสิ่งแวดล้อม ชั่วคราวดำเนินการ

โครงการโรงงานหลอมและหล่ออะลูมิเนียมแห่ง ของบริษัท นิคเคอ เอ็มซี อลูมิเนียม (ประเทศไทย) จำกัด ตั้งอยู่ที่ตำบลบ่อวิน อำเภอศรีราชา จังหวัดชลบุรี

ผลกระทบสิ่งแวดล้อม	มาตรการป้องกันและแก้ไขผลกระทบสิ่งแวดล้อม	สถานที่ดำเนินการ	ระยะเวลาดำเนินการ	ผู้รับผิดชอบ
9.2 คณะกรรมการติดตามตรวจสอบผลกระทบสิ่งแวดล้อม (ต่อ)	- เมื่อมีการแต่งตั้งคณะกรรมการติดตามตรวจสอบผลกระทบสิ่งแวดล้อมเรียบร้อยแล้ว และคณะกรรมการฯ มีมติที่จะเปลี่ยนแปลงโครงสร้าง อำนาจหน้าที่ ระยะเวลาในการดำรงตำแหน่งที่แตกต่างจากแนวทางการดำเนินงาน ให้บริษัท นิคเคอ เอ็มซี อลูมิเนียม (ประเทศไทย) จำกัด เสนอการเปลี่ยนแปลงรายละเอียดต่อนักงานนโยบายและแผนทรัพยากรธรรมชาติและสิ่งแวดล้อม พิจารณาก่อนดำเนินการ	- ชุมชนและหน่วยงานราชการใกล้เคียง	- ตลอดช่วงดำเนินการ	- บริษัท นิคเคอ เอ็มซี อลูมิเนียม (ประเทศไทย) จำกัด
10. สุนทรียภาพ	- จัดให้มีพื้นที่สีเขียวภายในโครงการรวมประมาณ 2,400.11 ตารางเมตร (1.5 ไร่) หรือคิดเป็นร้อยละ 9.97 ของพื้นที่ทั้งหมด โดยพื้นที่สีเขียวภายในโครงการ ปัจจุบันต้องทำการปลูกไม้ยืนต้นให้ครอบคลุมพื้นที่ภายในระยะ 1 ปี หลังจากที่ได้รับความคิดเห็นชอบจากสำนักงานนโยบายและแผนทรัพยากรธรรมชาติและสิ่งแวดล้อม และพื้นที่ส่วนขยายให้ทำการซ่อมแซมและปลูกไม้ยืนต้นให้แล้วเสร็จ ในระยะเวลาก่อสร้าง พรรณไม้ที่ปลูก ได้แก่ ตะแบก พุทธรักษา ชะมวง หว้า หางนกยูงฝรั่ง ประดู่ป่า กัลปพฤกษ์ เสลา สะเดา แค สีน้ฟ้า เป็นต้น แสดงดังรูปที่ 3	- ภายในพื้นที่โครงการ	- ตลอดช่วงดำเนินการ	- บริษัท นิคเคอ เอ็มซี อลูมิเนียม (ประเทศไทย) จำกัด
	- กำหนดให้มีการปลูกต้นไม้เป็นแนวกันชน (Buffer Zone) เป็นไม้ยืนต้นทรงสูง บริเวณริมรั้วรอบโรงงาน สำหรับบริเวณด้านทิศตะวันออก เว้นพื้นที่กว้างประมาณ 10 เมตร เพื่อทำการปลูกต้นไม้ให้หนาแน่นดังรูปที่ 3 เนื่องจากพื้นที่ติดกับชุมชน และยังเป็นกรสร้างทัศนียภาพที่ดี ช่วยลดผลกระทบด้านฝุ่นละออง และเสียงดังออกสู่สิ่งแวดล้อมภายนอกโครงการ	- ภายในพื้นที่โครงการ	- ตลอดช่วงดำเนินการ	- บริษัท นิคเคอ เอ็มซี อลูมิเนียม (ประเทศไทย) จำกัด
	- จัดให้มีผู้รับผิดชอบในการดูแลรักษา ไล่ปุ๋ยปรับปรุงดิน และต้นไม้ในพื้นที่สีเขียวของโครงการ เพื่อให้ต้นไม้เจริญเติบโตอย่างยั่งยืนคงสภาพพื้นที่สีเขียวตามสัดส่วนที่กำหนดไว้ และหากพบว่าต้นไม้ตายจะต้องทำการปลูกทดแทนเพิ่มเติมภายในระยะเวลา 1 เดือน แสดงแผนการปลูกต้นไม้และบำรุงรักษาพื้นที่สีเขียวดังตารางที่ 6	- ภายในพื้นที่โครงการ	- ตลอดช่วงดำเนินการ	- บริษัท นิคเคอ เอ็มซี อลูมิเนียม (ประเทศไทย) จำกัด

ลงชื่อ 大岡 隆仁  
(นายโทชิโอะ โองะ)

กรรมการผู้มีอำนาจลงนาม  
บริษัท นิคเคอ เอ็มซี อลูมิเนียม (ประเทศไทย) จำกัด



พฤศจิกายน 2565  
หน้า 39/57

ลงชื่อ 8mrl  
(นางสาวธัญญา ดวงทอง)

ผู้อำนวยการสิ่งแวดล้อม  
บริษัท เอสเอส คอนซัลแทนท์ส์ คอร์ปอเรชั่น จำกัด



ตารางที่ 3

มาตรการติดตามตรวจสอบผลกระทบสิ่งแวดล้อม ช่วงก่อสร้าง

โครงการโรงงานหลอมและหล่ออะลูมิเนียมแห่ง ของบริษัท นิคเคอ เอ็มซี อลูมิเนียม (ประเทศไทย) จำกัด ตั้งอยู่ที่ตำบลบ่อวิน อำเภอศรีราชา จังหวัดชลบุรี

คุณค่าสิ่งแวดล้อม	สถานีตรวจวัด	ความถี่	หน่วยงานรับผิดชอบ
1. คุณภาพอากาศในบรรยากาศ - ฝุ่นละอองรวม (TSP) เฉลี่ย 24 ชั่วโมง - ฝุ่นละอองขนาดเล็กไม่เกิน 10 ไมครอน (PM-10) เฉลี่ย 24 ชั่วโมง - ทิศทางและความเร็วลม (เลือกตรวจวัด 1 สถานี)	- ตรวจวัดบริเวณชุมชน 2 สถานี ดังรูปที่ 4 • ชุมชนหมู่บ้านสวนฝัน (A1) • หมู่บ้านอัลลาลัน พาร์ค 1 (A2)	- ปีละ 2 ครั้งๆ ละ 7 วันต่อเนื่องช่วงที่มีการก่อสร้าง ครั้งที่ 1 ในช่วงเดือนพฤศจิกายน-มกราคม ครั้งที่ 2 ในช่วงกุมภาพันธ์-กันยายน	- บริษัท นิคเคอ เอ็มซี อลูมิเนียม (ประเทศไทย) จำกัด
2. ระดับเสียง - ระดับเสียงเฉลี่ย 24 ชม. (Leq 24 hr.) - ระดับเสียงสูงสุด (Lmax) และระดับเสียงพื้นฐาน (L90) - ประเมินค่าระดับการรบกวน	- ตรวจวัด 4 สถานี ดังรูปที่ 5 • กึ่งกลางริมรั้ว 4 ด้าน (N1-N4) - ตรวจวัด 1 สถานี ดังรูปที่ 5 • ชุมชนที่อยู่ใกล้ เช่น ชุมชนหมู่บ้านสวนฝัน (N5)	- ตรวจวัดปีละ 2 ครั้ง (7 วันต่อเนื่อง) ช่วงเดียวกับการตรวจวัดคุณภาพอากาศในบรรยากาศ	- บริษัท นิคเคอ เอ็มซี อลูมิเนียม (ประเทศไทย) จำกัด
3. ชยะมูลฝอย - จัดบันทึกและรวบรวมสถิติชนิดและปริมาณมูลฝอยทั่วไป และของเสียจากการดำเนินกิจกรรมการผลิต	- ภายในพื้นที่โครงการ	- ตลอดช่วงก่อสร้าง	- บริษัท นิคเคอ เอ็มซี อลูมิเนียม (ประเทศไทย) จำกัด
4. อาชีวอนามัย - บันทึกสาเหตุ จำนวนผู้ได้รับบาดเจ็บ ความเสียหายต่อทรัพย์สิน และการแก้ไขปัญหามือเกิดอุบัติเหตุ	- ภายในพื้นที่โครงการ	- ตลอดช่วงก่อสร้าง	- บริษัท นิคเคอ เอ็มซี อลูมิเนียม (ประเทศไทย) จำกัด
5. สังคม-เศรษฐกิจ - บันทึกข้อร้องเรียนของประชาชนในชุมชนจากการดำเนินงานก่อสร้าง	- ชุมชนโดยรอบ	- ตลอดช่วงก่อสร้าง	- บริษัท นิคเคอ เอ็มซี อลูมิเนียม (ประเทศไทย) จำกัด

ลงชื่อ 大岡 隆仁  
(นายโทชิโอะ โองะ)

กรรมการผู้มีอำนาจลงนาม  
บริษัท นิคเคอ เอ็มซี อลูมิเนียม (ประเทศไทย) จำกัด



พฤศจิกายน 2565  
หน้า 40/57

ลงชื่อ 8mrl  
(นางสาวธัญญา ดวงทอง)

ผู้อำนวยการสิ่งแวดล้อม  
บริษัท เอสเอส คอนซัลแทนท์ส์ คอร์ปอเรชั่น จำกัด



ตารางที่ 4

มาตรการติดตามตรวจสอบผลกระทบสิ่งแวดล้อม ช่วงดำเนินการ

โครงการโรงงานหลอมและหล่ออะลูมิเนียม ของบริษัท นิคเคอ เอ็มซี อลูมิเนียม (ประเทศไทย) จำกัด ตั้งอยู่ที่ตำบลบ่อวิน อำเภอศรีราชา จังหวัดชลบุรี

คุณค่าสิ่งแวดล้อม	สถานีตรวจวัด	ความถี่	หน่วยงานรับผิดชอบ
<b>1. คุณภาพอากาศ</b> <b>1.1 คุณภาพอากาศในบรรยากาศ</b> - ผุ่นละอองรวม (TSP) เฉลี่ย 24 ชั่วโมง - ผุ่นละอองขนาดไม่เกิน 10 ไมครอน (PM-10) เฉลี่ย 24 ชั่วโมง - ไนโตรเจนไดออกไซด์ (NO <sub>2</sub> ) เฉลี่ย 1 ชั่วโมง - ทิศทางและความเร็วลม (เลือกตรวจวัด 1 สถานี)	- ตรวจวัดบริเวณชุมชน 2 สถานี ดังรูปที่ 4 • ชุมชนหมู่บ้านสวนฝัน (A1) • หมู่บ้านอัลลายนี พาร์ค 1 (A2)	- ปีละ 2 ครั้งๆ ละ 7 วันต่อเนื่อง ครั้งที่ 1 ในช่วงเดือนพฤศจิกายน-มกราคม ครั้งที่ 2 ในช่วงกุมภาพันธ์-กันยายน	- บริษัท นิคเคอ เอ็มซี อลูมิเนียม (ประเทศไทย) จำกัด
<b>1.2 คุณภาพอากาศจากแหล่งกำเนิด</b> - ผุ่นละอองทั้งหมด (TSP) - ออกไซด์ของไนโตรเจนในรูปไนโตรเจนไดออกไซด์ (NO <sub>x</sub> as NO <sub>2</sub> ) - ผุ่นละอองทั้งหมด (TSP) - Capture velocity ของ Hood	- ตรวจวัดปล่องระบาย ดังรูปที่ 6 ได้แก่ • DC No.1 : Furnace 1 (S1) • DC No.2 : MRM (S2) • DC No.3 : Furnace 2-3 (S3) • Dryer (S4) • ปาก Hood เตาหลอม 1-3 และเตาอุ่น	- ปีละ 2 ครั้ง ในช่วงที่ดำเนินการผลิต และเป็นช่วงเดียวกับที่ทำการตรวจวัดคุณภาพอากาศในบรรยากาศ - ปีละ 2 ครั้ง ในช่วงเดียวกันกับการตรวจวัดคุณภาพอากาศจากปล่องระบาย	- บริษัท นิคเคอ เอ็มซี อลูมิเนียม (ประเทศไทย) จำกัด
<b>2. ระดับเสียงทั่วไป</b> - ระดับเสียงทั่วไป (Leq 24 ชม.) - ระดับเสียงพื้นฐาน (L <sub>90</sub> ) - ระดับเสียงสูงสุด (L <sub>max</sub> ) - ประเมินค่าระดับการรบกวน	- ตรวจวัด 4 สถานี ดังรูปที่ 5 • กึ่งกลางริมรั้ว 4 ด้าน (N1-N4) - ตรวจวัด 1 สถานี ดังรูปที่ 5 • ชุมชนที่อยู่ใกล้ เช่น ชุมชนหมู่บ้านสวนฝัน (N5)	- ตรวจวัดปีละ 2 ครั้ง (7 วันต่อเนื่อง) ช่วงเดียวกันกับการตรวจวัดคุณภาพอากาศในบรรยากาศ - ตรวจวัดปีละ 1 ครั้ง (7 วันต่อเนื่อง) ครอบคลุมวันทำงานและวันหยุด ตลอดระยะดำเนินการ	- บริษัท นิคเคอ เอ็มซี อลูมิเนียม (ประเทศไทย) จำกัด

ลงชื่อ 文田 俊三  
(นายโพธิ์ไธ โทะยะ)  
กรรมการผู้มีส่วนจลนาม  
บริษัท นิคเคอ เอ็มซี อลูมิเนียม (ประเทศไทย) จำกัด



พฤศจิกายน 2565  
หน้า 41/57

ลงชื่อ 8m  
(นางสาวธัญญา ดวงทอง)  
ผู้อำนวยการสิ่งแวดล้อม  
บริษัท เอสเอส คอนซัลแตนท์ คอร์ปอเรชั่น จำกัด



ตารางที่ 4 (ต่อ)

มาตรการติดตามตรวจสอบผลกระทบสิ่งแวดล้อม ช่วงดำเนินการ

โครงการโรงงานหลอมและหล่ออะลูมิเนียม ของบริษัท นิคเคอ เอ็มซี อลูมิเนียม (ประเทศไทย) จำกัด ตั้งอยู่ที่ตำบลบ่อวิน อำเภอศรีราชา จังหวัดชลบุรี

คุณค่าสิ่งแวดล้อม	สถานีตรวจวัด	ความถี่	หน่วยงานรับผิดชอบ
<b>3. คุณภาพน้ำ</b> - ความเป็นกรด-ด่าง (pH) สารแขวนลอย (SS) บีโอดี (BOD) ซีโอดี (COD) ทดีเอส (TDS) น้ำมันและไขมัน (Oil & Grease) - ความเป็นกรด-ด่าง (pH) สารแขวนลอย (SS) ซีโอดี (COD) น้ำมันและไขมัน (Oil & Grease) - ความเป็นกรด-ด่าง (pH) และอะลูมิเนียม (Al)	- บ่อพักน้ำทิ้งสุดท้าย (Holding Tank) ดังรูปที่ 7 - บ่อหน่วงน้ำฝน ดังรูปที่ 7 - บ่อสังเกตการณ์ จำนวน 3 จุด • เหนือทิศทางทางไหล 1 จุด • ท้ายทิศทางทางไหล 2 จุด	- เดือนละ 1 ครั้ง - ปีละ 2 ครั้ง - ปีละ 1 ครั้ง	- บริษัท นิคเคอ เอ็มซี อลูมิเนียม (ประเทศไทย) จำกัด
<b>4. ปริมาณน้ำใช้</b> - รวบรวมสถิติการใช้น้ำรายเดือนของโครงการ	- ภายในโครงการ	- ตลอดช่วงดำเนินการ และจัดทำรายงานสรุปผลปีละ 1 ครั้ง	- บริษัท นิคเคอ เอ็มซี อลูมิเนียม (ประเทศไทย) จำกัด
<b>5. ไฟฟ้า</b> - รวบรวมสถิติปริมาณการใช้ไฟฟ้าของโครงการ และบันทึกสถิติการเกิดกระแสไฟฟ้าขัดข้อง	- ภายในโครงการ	- ตลอดช่วงดำเนินการ และจัดทำรายงานสรุปผลปีละ 1 ครั้ง	- บริษัท นิคเคอ เอ็มซี อลูมิเนียม (ประเทศไทย) จำกัด
<b>6. สิ่งปฏิกูลและวัสดุที่ไม่ใช้แล้ว</b> - จัดบันทึกและรวบรวมสถิติชนิดและปริมาณขยะมูลฝอยของเสียทั่วไปและของเสียอันตรายจากการดำเนินกิจกรรมการผลิต - สำเนาเอกสารที่รับกำจัดจากของเสียทุกประเภทจากหน่วยงานที่ได้รับอนุญาตจากทางราชการ	- ภายในโครงการ	- ตลอดช่วงดำเนินการ และจัดทำรายงานสรุปผลปีละ 1 ครั้ง - ตลอดช่วงดำเนินการ และจัดทำรายงานสรุปผลปีละ 1 ครั้ง	- บริษัท นิคเคอ เอ็มซี อลูมิเนียม (ประเทศไทย) จำกัด

ลงชื่อ 文田 俊三  
(นายโพธิ์ไธ โทะยะ)  
กรรมการผู้มีส่วนจลนาม  
บริษัท นิคเคอ เอ็มซี อลูมิเนียม (ประเทศไทย) จำกัด



พฤศจิกายน 2565  
หน้า 42/57

ลงชื่อ 8m  
(นางสาวธัญญา ดวงทอง)  
ผู้อำนวยการสิ่งแวดล้อม  
บริษัท เอสเอส คอนซัลแตนท์ คอร์ปอเรชั่น จำกัด





ตารางที่ 4 (ต่อ)

มาตรการติดตามตรวจสอบผลกระทบสิ่งแวดล้อม ช่วงดำเนินการ

โครงการโรงงานหลอมและหล่ออะลูมิเนียมแห่ง ของบริษัท นิคเคอ เอ็มซี อลูมิเนียม (ประเทศไทย) จำกัด ตั้งอยู่ที่ตำบลบ่อวิน อำเภอศรีราชา จังหวัดชลบุรี

คุณค่าสิ่งแวดล้อม	สถานีตรวจวัด	ความถี่	หน่วยงานรับผิดชอบ
7. สาธารณสุข - รวบรวมสถิติการเจ็บป่วยของพนักงาน รวมทั้งวิเคราะห์หาสาเหตุของความผิดปกติโดยแพทย์อาชีวเวชศาสตร์	- ภายในโครงการ	- ก่อนเข้าทำงาน และปีละ 1 ครั้ง	- บริษัท นิคเคอ เอ็มซี อลูมิเนียม (ประเทศไทย) จำกัด
8. อาชีวอนามัยและความปลอดภัย 8.1 การตรวจสุขภาพของพนักงานโดยแพทย์อาชีวเวชศาสตร์ - ตรวจร่างกายทั่วไป เอกซเรย์ทรวงอกฟิล์มใหญ่ (Chest X-ray) - ตรวจความสมบูรณ์ของเม็ดเลือด ตรวจปัสสาวะ (U/A) - ระดับน้ำตาลในเลือด (FBS) ตรวจคลื่นไฟฟ้าหัวใจ (EKG) - การทำงานของไต (BUN, Creatinine) ตรวจระดับไขมันในเลือด (Cholesterol, Triglyceride) ตรวจสมรรถภาพการได้ยิน (Audiometry) สมรรถภาพการมองเห็น (Visual test) สมรรถภาพปอด (Lung Function Test) ปริมาณอะลูมิเนียมในเลือด	- พนักงานใหม่และพนักงานประจำ	- พนักงานใหม่ก่อนเข้าทำงาน และพนักงานประจำ	- บริษัท นิคเคอ เอ็มซี อลูมิเนียม (ประเทศไทย) จำกัด
8.2 สภาพแวดล้อมในการทำงาน (Working Area) - ฝุ่นละอองทั้งหมด (Total Dust) - ฝุ่นละอองขนาดเล็กกว่า 10 ไมครอน (Respirable Dust) - ฟูมของอะลูมิเนียม (Aluminium Fume) - ไฮโดรเจนฟลูออไรด์ (Hydrogen fluoride) ขณะเติมฟลักซ์	- บริเวณที่ตรวจวัด ได้แก่ (ดังรูปที่ 8) อาคารผลิต 1 • บริเวณเตาหลอม 25 ตัน และอุ่น 30 ตัน (WP1) • บริเวณเตาหลอมพร้อมอุ่น 25 ตัน (WP2) อาคารผลิต 3 • บริเวณเตาหลอมพร้อมอุ่น 25 ตัน (WP5) อาคารผลิต 1 • บริเวณเครื่องแยกตะกั่ว (WP4)	- ตรวจวัดปีละ 2 ครั้ง ในช่วงที่มีการปฏิบัติงาน	- บริษัท นิคเคอ เอ็มซี อลูมิเนียม (ประเทศไทย) จำกัด
- ฝุ่นละอองทั้งหมด (Total Dust)			

ลงชื่อ 文田 隆三

(นายโทชิโตะ โอะกะ)

กรรมการผู้อำนวยการ

บริษัท นิคเคอ เอ็มซี อลูมิเนียม (ประเทศไทย) จำกัด



พฤศจิกายน 2565

หน้า 43/57

ลงชื่อ

Emk

(นางสาวธัญญา ดวงทอง)

ผู้อำนวยการสิ่งแวดล้อม

บริษัท เอสเอส คอนซัลแตนท์ คอร์ปอเรชั่น จำกัด



ตารางที่ 4 (ต่อ)

มาตรการติดตามตรวจสอบผลกระทบสิ่งแวดล้อม ช่วงดำเนินการ

โครงการโรงงานหลอมและหล่ออะลูมิเนียมแห่ง ของบริษัท นิคเคอ เอ็มซี อลูมิเนียม (ประเทศไทย) จำกัด ตั้งอยู่ที่ตำบลบ่อวิน อำเภอศรีราชา จังหวัดชลบุรี

คุณค่าสิ่งแวดล้อม	สถานีตรวจวัด	ความถี่	หน่วยงานรับผิดชอบ
8.2 สภาพแวดล้อมในการทำงาน (Working Area) (ต่อ) - ฟูมของอะลูมิเนียม (Aluminium Fume)	- บริเวณที่ตรวจวัด ได้แก่ (ดังรูปที่ 8) อาคารผลิต 1 • บริเวณเตาหล่ออะลูมิเนียมแห่ง (WP3) อาคารผลิต 3 • บริเวณเตาหล่ออะลูมิเนียมแห่ง (WP6)	- ตรวจวัดปีละ 2 ครั้ง ในช่วงที่มีการปฏิบัติงาน	- บริษัท นิคเคอ เอ็มซี อลูมิเนียม (ประเทศไทย) จำกัด
- ละอองน้ำมัน (Oil mist)	อาคารผลิต 3 • บริเวณเครื่องบดขี้ผึ้ง (WP7)		
- ระดับเสียงเฉลี่ยตลอดระยะเวลาทำงานในแต่ละวัน และระดับเสียงต่อเนื่องแบบคงที่ (Continuous steady noise)	- ในพื้นที่ทำงานตลอดระยะเวลาทำงานใน 1 วัน (ดังรูปที่ 9) อาคารผลิต 1 • บริเวณเตาหลอม 25 ตัน และอุ่น 30 ตัน (N1) • บริเวณเตาหลอมพร้อมอุ่น 25 ตัน (N2) • บริเวณพื้นที่เทหล่ออะลูมิเนียม (N3) อาคารผลิต 2 • คัดแยกอะลูมิเนียมขนาด 100 กรัม (N4) อาคารผลิต 3 • บริเวณเตาหลอมพร้อมอุ่น 25 ตัน (N5)	- ตรวจวัดปีละ 2 ครั้ง ในช่วงที่มีการปฏิบัติงาน	- บริษัท นิคเคอ เอ็มซี อลูมิเนียม (ประเทศไทย) จำกัด

ลงชื่อ 文田 隆三

(นายโทชิโตะ โอะกะ)

กรรมการผู้อำนวยการ

บริษัท นิคเคอ เอ็มซี อลูมิเนียม (ประเทศไทย) จำกัด



พฤศจิกายน 2565

หน้า 44/57

ลงชื่อ

Emk

(นางสาวธัญญา ดวงทอง)

ผู้อำนวยการสิ่งแวดล้อม

บริษัท เอสเอส คอนซัลแตนท์ คอร์ปอเรชั่น จำกัด



ตารางที่ 4 (ต่อ)

มาตรการติดตามตรวจสอบผลกระทบสิ่งแวดล้อม ช่วงดำเนินการ

โครงการโรงงานหลอมและหล่ออะลูมิเนียมแห่ง ของบริษัท นิคเคอ เอ็มซี อลูมิเนียม (ประเทศไทย) จำกัด ตั้งอยู่ที่ตำบลบ่อวิน อำเภอศรีราชา จังหวัดชลบุรี

คุณค่าสิ่งแวดล้อม	สถานีตรวจวัด	ความถี่	หน่วยงานรับผิดชอบ
8.2 สภาพแวดล้อมในการทำงาน (Working Area) (ต่อ) - ระดับเสียงเฉลี่ยตลอดระยะเวลาทำงานในแต่ละวัน (TWA)	- ลูกจ้างทุกคนที่สัมผัสเสียงดัง (ดังรูปที่ 9) อาคารผลิต 1 • บริเวณเตาหลอม 25 ตัน และอุ่น 30 ตัน (N1) • บริเวณเตาหลอมพร้อมอุ่น 25 ตัน (N2) • บริเวณพื้นที่หล่ออะลูมิเนียม (N3) อาคารผลิต 2 • คัดแยกอะลูมิเนียมขนาด 100 กรัม (N4) อาคารผลิต 3 • บริเวณเตาหลอมพร้อมอุ่น 25 ตัน (N5)	- ตรวจวัดปีละ 2 ครั้ง ในช่วงที่มีการปฏิบัติงาน	- บริษัท นิคเคอ เอ็มซี อลูมิเนียม (ประเทศไทย) จำกัด
- Noise Contour	- อาคารผลิต 1-3	- ตรวจวัดเมื่อเปิดดำเนินการภายใน 6 เดือน จำนวน 1 ครั้ง และทบทวน ทุกๆ 3 ปี	- บริษัท นิคเคอ เอ็มซี อลูมิเนียม (ประเทศไทย) จำกัด
- ความร้อนในรูปอุณหภูมิเวทบอลบิลกลบ (WBGT)	- บริเวณที่ตรวจวัด ได้แก่ (ดังรูปที่ 8) อาคารผลิต 1 • บริเวณเตาหลอม 25 ตัน และอุ่น 30 ตัน (WP1) • บริเวณเตาหลอมพร้อมอุ่น 25 ตัน (WP2) • บริเวณหล่ออะลูมิเนียมแห่ง (WP3) • บริเวณเครื่องแยกตะกั่ว (WP4) อาคารผลิต 3 • บริเวณเตาหลอมพร้อมอุ่น 25 ตัน (WP5) • บริเวณหล่ออะลูมิเนียมแห่ง (WP6)	- ตรวจวัดปีละ 2 ครั้ง ในช่วงที่มีการปฏิบัติงาน	- บริษัท นิคเคอ เอ็มซี อลูมิเนียม (ประเทศไทย) จำกัด

ลงชื่อ นายโพธิ์ไค โกะะ  
(นายโพธิ์ไค โกะะ)  
กรรมการผู้มีอำนาจลงนาม  
บริษัท นิคเคอ เอ็มซี อลูมิเนียม (ประเทศไทย) จำกัด



พฤศจิกายน 2565  
หน้า 45/57

ลงชื่อ (นางสาวอัญญา ดวงทอง)  
(นางสาวอัญญา ดวงทอง)  
ผู้อำนวยการสิ่งแวดล้อม  
บริษัท เอสเอส คอนซัลแทนท์ส์ คอร์ปอเรชั่น จำกัด



ตารางที่ 4 (ต่อ)

มาตรการติดตามตรวจสอบผลกระทบสิ่งแวดล้อม ช่วงดำเนินการ

โครงการโรงงานหลอมและหล่ออะลูมิเนียมแห่ง ของบริษัท นิคเคอ เอ็มซี อลูมิเนียม (ประเทศไทย) จำกัด ตั้งอยู่ที่ตำบลบ่อวิน อำเภอศรีราชา จังหวัดชลบุรี

คุณค่าสิ่งแวดล้อม	สถานีตรวจวัด	ความถี่	หน่วยงานรับผิดชอบ
8.3 การบันทึกอุบัติเหตุ - สาเหตุ ความรุนแรง - จำนวนผู้ได้รับบาดเจ็บ - ความเสียหายต่อทรัพย์สิน - การแก้ไข้ปัญหา	- ภายในโครงการ	- เมื่อเกิดอุบัติเหตุตลอดระยะเวลาดำเนินการ และจัดทำรายงานสรุปผลปีละ 1 ครั้ง	- บริษัท นิคเคอ เอ็มซี อลูมิเนียม (ประเทศไทย) จำกัด
8.4 การฝึกอบรมและซักซ้อมแผนฉุกเฉิน	- ภายในโครงการ	- ตลอดระยะเวลาดำเนินการ และจัดทำรายงานสรุปผลปีละ 1 ครั้ง	- บริษัท นิคเคอ เอ็มซี อลูมิเนียม (ประเทศไทย) จำกัด
9. สังคม-เศรษฐกิจ - การสำรวจสภาพเศรษฐกิจ สังคม และความคิดเห็นของประชาชน ผู้นำชุมชน ผู้นำท้องถิ่น หน่วยงานราชการ หน่วยงานที่เกี่ยวข้อง และสถานประกอบการใกล้เคียงทั้งในรัศมี 5 กิโลเมตร พร้อมทั้งสภาพการเปลี่ยนแปลงที่เกิดขึ้น ปัญหาและความต้องการระดับครัวเรือนและระดับชุมชนรวมถึงสำรวจดัชนีความพึงพอใจของชุมชน (Community Satisfaction Index) ทั้งการสุ่มตัวอย่างให้เป็นไปตามหลักวิชาการและสถิติ พร้อมทั้งเสนอแนะที่กระจายตัวการเก็บข้อมูล	- ชุมชนในพื้นที่รอบโครงการ ผู้นำชุมชนผู้นำท้องถิ่น หน่วยงานราชการ หน่วยงานที่เกี่ยวข้อง และสถานประกอบการใกล้เคียงทั้งในรัศมี 5 กิโลเมตร ชุมชนที่ดำเนินการเก็บดัชนีคุณภาพสิ่งแวดล้อม ชุมชนพื้นที่อ่อนไหวพิเศษ เช่น ที่ตั้งสถานพยาบาล วัด และโรงเรียน เป็นต้น	- ปีละ 1 ครั้ง	- บริษัท นิคเคอ เอ็มซี อลูมิเนียม (ประเทศไทย) จำกัด
- รวบรวมข้อร้องเรียน วิธีการแก้ไข้ปัญหา พร้อมการติดตามการแก้ไข้ปัญหาข้อร้องเรียนจากชุมชนและภายในโครงการ รวมทั้งแนวทางการป้องกันกำเริบซ้ำ	- ชุมชนในพื้นที่ศึกษา 5 กิโลเมตร	- ปีละ 1 ครั้ง	- บริษัท นิคเคอ เอ็มซี อลูมิเนียม (ประเทศไทย) จำกัด
10. สาธารณสุข - รวบรวมข้อมูลสถิติผู้ป่วยตามกลุ่มสาเหตุโรคจากหน่วยงาน สาธารณสุขที่เกี่ยวข้องเพื่อเป็นข้อมูลพื้นฐานของแนวโน้มการเกิดโรคของผู้ป่วยที่เข้ารับการรักษาในโรงพยาบาลส่งเสริมสุขภาพตำบลบ่อวิน	- โรงพยาบาลส่งเสริมสุขภาพตำบลบ่อวิน	- ปีละ 1 ครั้ง	- บริษัท นิคเคอ เอ็มซี อลูมิเนียม (ประเทศไทย) จำกัด

ลงชื่อ นายโพธิ์ไค โกะะ  
(นายโพธิ์ไค โกะะ)  
กรรมการผู้มีอำนาจลงนาม  
บริษัท นิคเคอ เอ็มซี อลูมิเนียม (ประเทศไทย) จำกัด



พฤศจิกายน 2565  
หน้า 46/57

ลงชื่อ (นางสาวอัญญา ดวงทอง)  
(นางสาวอัญญา ดวงทอง)  
ผู้อำนวยการสิ่งแวดล้อม  
บริษัท เอสเอส คอนซัลแทนท์ส์ คอร์ปอเรชั่น จำกัด



ตารางที่ 5 ค่าควบคุมการระบายมลพิษทางอากาศ

แหล่งกำเนิดมลพิษ	ระบบบำบัด มลพิษทางอากาศ (ประสิทธิภาพ)	ข้อมูลปล่อย						ความเข้มข้น		อัตราการระบาย		ลักษณะ ปลาย ปล่อย
		ความสูง (m)	ขนาดปล่อง (m)	อุณหภูมิ (K)	ความเร็ว (m/s)	อัตราการไหลของก๊าซ		TSP (mg/Nm <sup>3</sup> )	NO <sub>2</sub> (ppm)	TSP (g/s)	NO <sub>2</sub> (g/s)	
						(m <sup>3</sup> /s)	(Nm <sup>3</sup> /s)					
อาคารผลิต 1												
DC No.1 : Furnace 1	ไซโคลน+ถุงกรอง (99 %)	23	1.45x1.35	393	16.17	25	18.96	10	40	0.19	1.43	ตรง
DC No.2 : MRM	ไซโคลน+ถุงกรอง (99 %)	9.5	1.40x0.97	333	9.69	10	8.95	10	-	0.09	-	งอ 90 °
อาคารผลิต 3												
DC No.3 : Furnace 2-3	ไซโคลน+ถุงกรอง (99 %)	23	1.45x1.35	393	16.17	25	18.96	10	48	0.19	1.71	ตรง
Dryer	มัลติไซโคลน (60 %)	15	๑ 0.87	423	16.80	10	7.04	90	25	0.63	0.33	ตรง
รวม										1.10*	3.47*	-

หมายเหตุ : เตาหลอมของโครงการเป็นเตาระบบเปิด คำนวณที่ความดัน 1 บรรยากาศ หรือ 760 มม.ปรอท อุณหภูมิ 25 องศาเซลเซียส ที่สภาวะแห้ง

\* คัดจากพื้นที่จัดสรรอัตราระบายอากาศจากนิคมอุตสาหกรรม **ดับบลิวเอชเอ ประเทศไทย 1** ให้ใช้พื้นที่ปล่อยสินค้าภายในนิคมฯ จำนวน 5 แปลง ขนาดพื้นที่ประมาณ 30 ไร่ รวมกับพื้นที่โครงการ 15.04 ไร่ รวมเป็น 45.04 ไร่  
- อ้างอิงอัตราการระบายจากนิคมอุตสาหกรรม **ดับบลิวเอชเอ ประเทศไทย 1** TSP ไม่เกินกว่า 2.40 กิโลกรัม/ไร่/วัน

ลงชื่อ   
(นายไพฑูริย์ โอชะ)  
กรรมการผู้มีอำนาจลงนาม  
บริษัท นิคเคอ เอ็มซี อลูมิเนียม (ประเทศไทย) จำกัด



พฤศจิกายน 2565  
หน้า 47/57

ลงชื่อ   
(นางสาวธัญญา ดวงทอง)  
ผู้อำนวยการสิ่งแวดล้อม  
บริษัท เอสเอส คอนซัลแทนท์ส์ คอร์ปอเรชั่น จำกัด

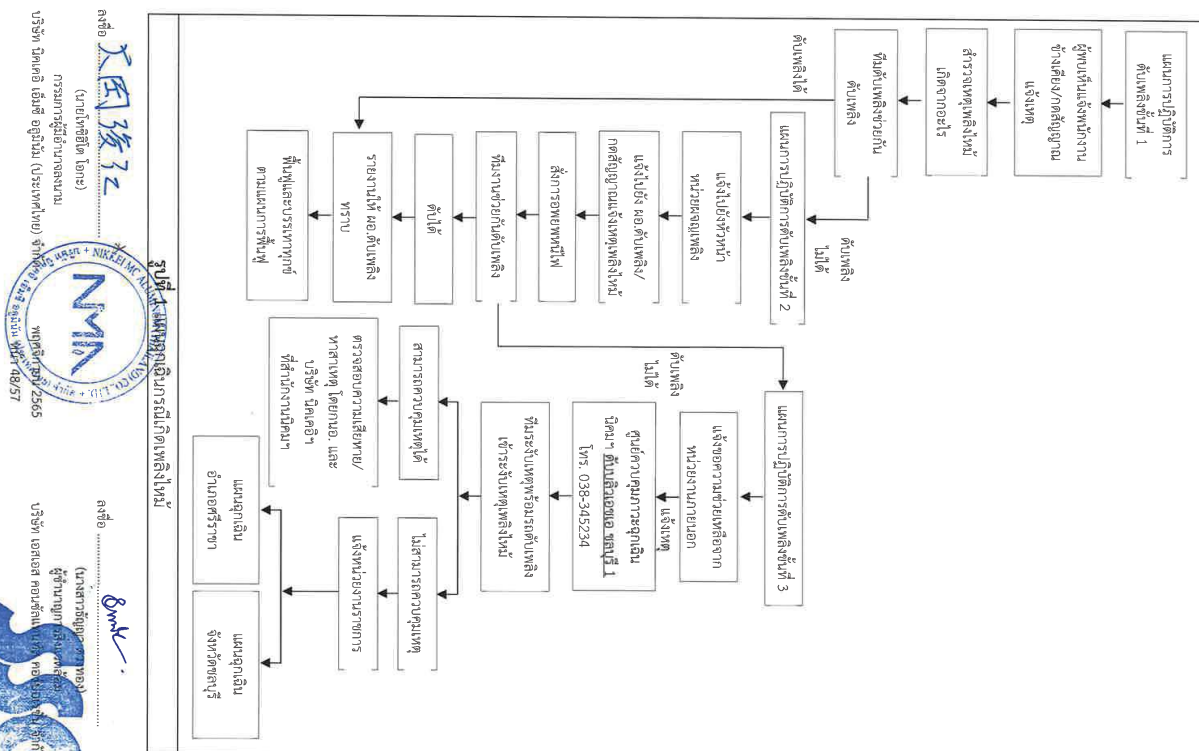







ลงชื่อ 大田 隆仁  
(นายโตชิฮิโตะ โอตะ)  
กรรมการผู้จัดการโรงงาน  
บริษัท นิคเคอิ เอ็มซี อลูมิเนียม (ประเทศไทย) จำกัด  
พุดกียาน 2565  
หน้า 53/57



ลงชื่อ SMC  
(นางสาวอัญญา ดวงทอง)  
ผู้อำนวยการสิ่งแวดล้อม  
บริษัท เอสเอส คอนซัลแทนท์ส์ คอร์ปอเรชั่น จำกัด  
พุดกียาน 2565  
หน้า 53/57

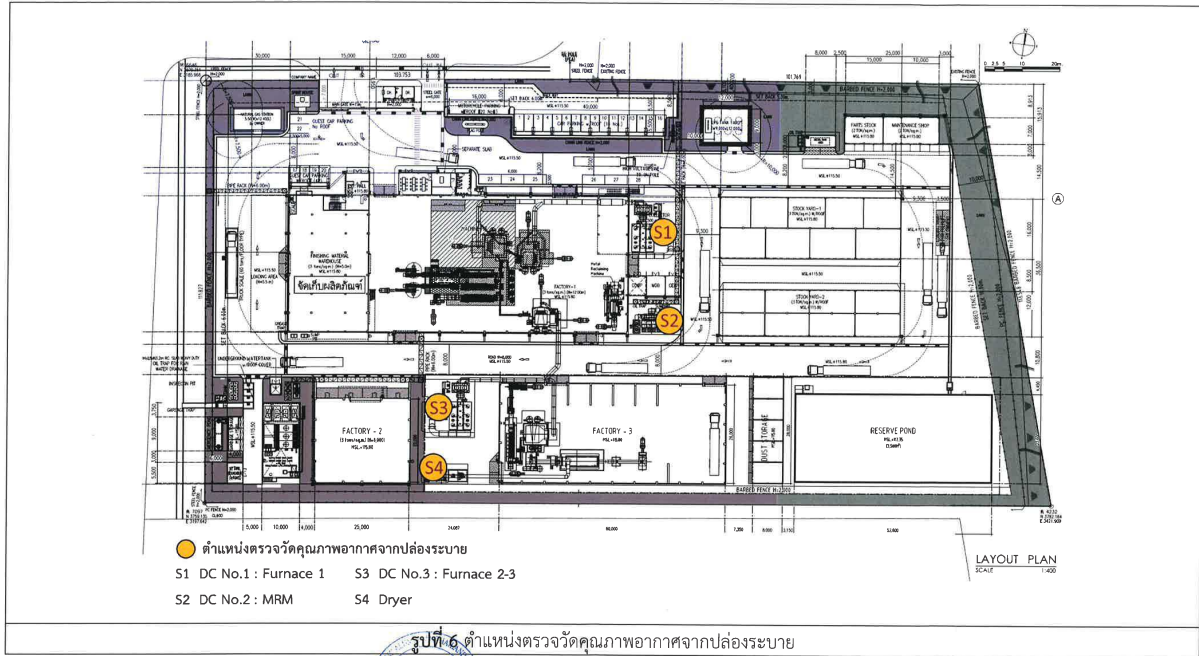
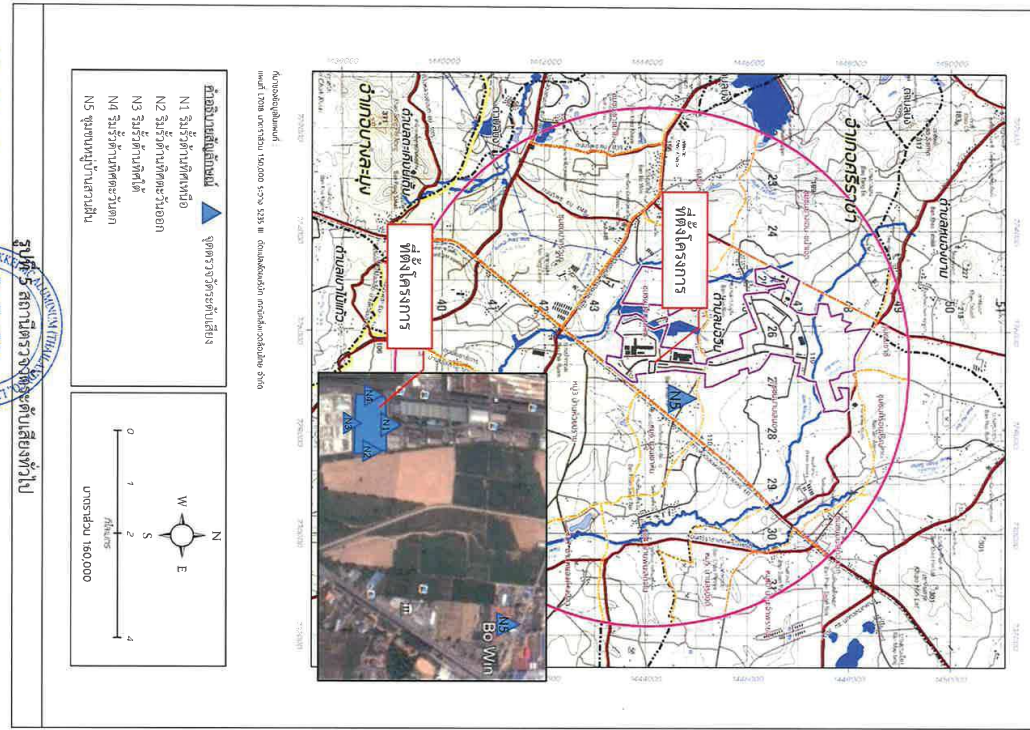

ตำแหน่งตรวจวัดคุณภาพอากาศจากปล่องระบาย  
S1 DC No.1 : Furnace 1    S3 DC No.3 : Furnace 2-3  
S2 DC No.2 : MRM    S4 Dryer

ลงชื่อ 大田 隆仁  
(นายโตชิฮิโตะ โอตะ)  
กรรมการผู้จัดการโรงงาน  
บริษัท นิคเคอิ เอ็มซี อลูมิเนียม (ประเทศไทย) จำกัด  
พุดกียาน 2565  
หน้า 54/57



ลงชื่อ SMC  
(นางสาวอัญญา ดวงทอง)  
ผู้อำนวยการสิ่งแวดล้อม  
บริษัท เอสเอส คอนซัลแทนท์ส์ คอร์ปอเรชั่น จำกัด  
พุดกียาน 2565  
หน้า 54/57





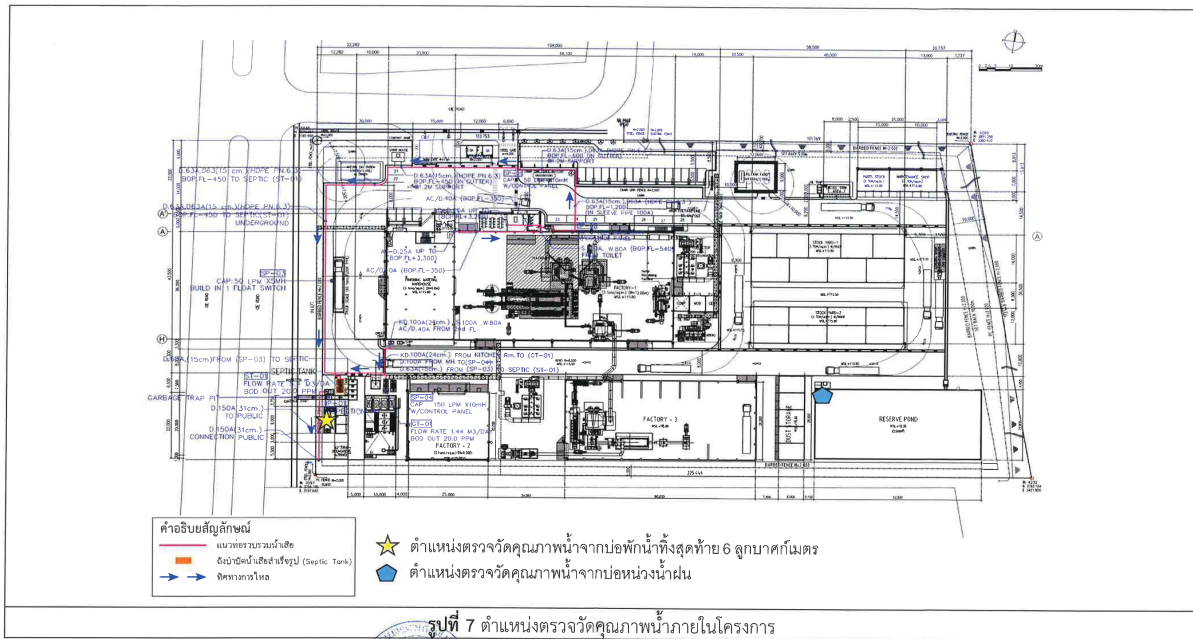

ลงชื่อ 文图 彦 32

(นายโพธิ์เดช โอทะ)

กรรมการผู้มีอำนาจลงนาม

บริษัท นิคเคอ เอ็มซี อุตสาหกรรม (ประเทศไทย) จำกัด



พฤศจิกายน 2565  
หน้า 55/57

ลงชื่อ

สมิ

(นางสาววิญญา ดวงทอง)

ผู้อำนวยการสิ่งแวดล้อม

บริษัท เอสเอส คอนซิลท์แทนท์ส คอร์ปอเรชั่น จำกัด

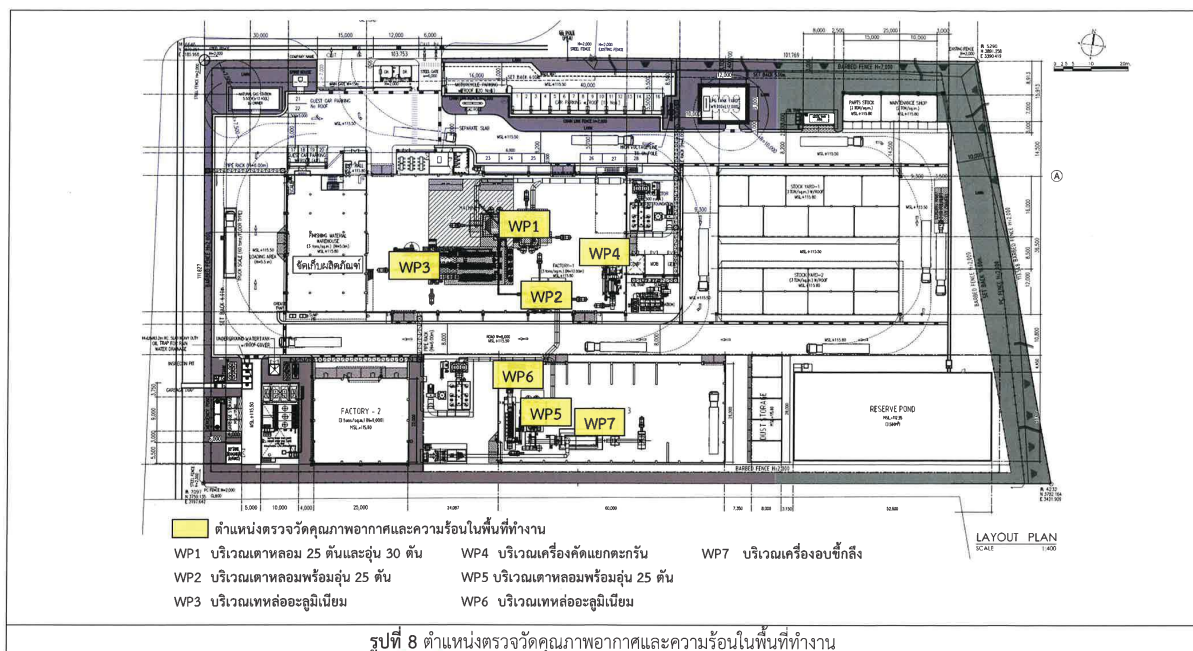

ลงชื่อ 文图 彦 32

(นายโพธิ์เดช โอทะ)

กรรมการผู้มีอำนาจลงนาม

บริษัท นิคเคอ เอ็มซี อุตสาหกรรม (ประเทศไทย) จำกัด



พฤศจิกายน 2565  
หน้า 56/57

ลงชื่อ

สมิ

(นางสาววิญญา ดวงทอง)

ผู้อำนวยการสิ่งแวดล้อม

บริษัท เอสเอส คอนซิลท์แทนท์ส คอร์ปอเรชั่น จำกัด



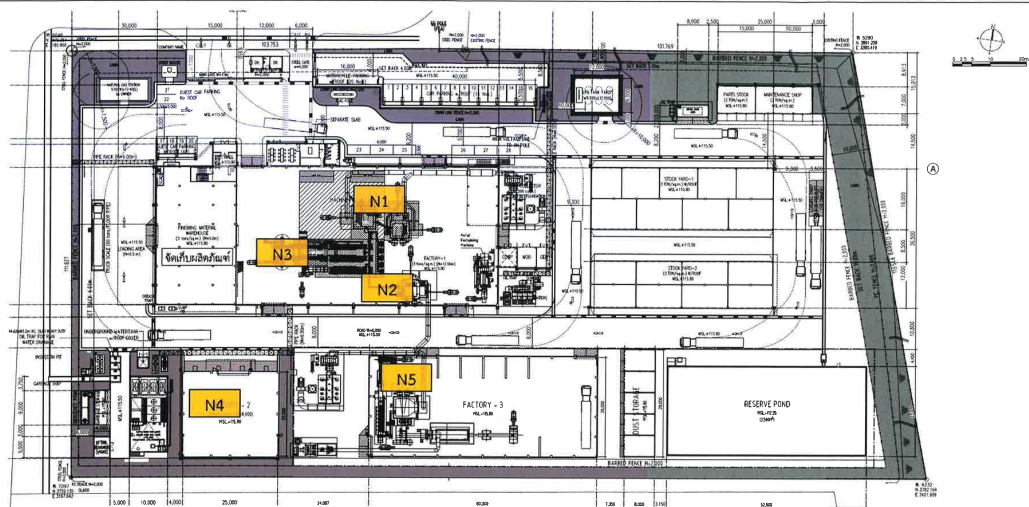

- ตำแหน่งตรวจวัดระดับเสียงในพื้นที่ทำงาน  
 N1 บริเวณเตาหลอม 25 ตันและอุ่น 30 ตัน      N4 คัดแยกอะลูมิเนียมขนาด 100 กรัม  
 N2 บริเวณเตาหลอมพร้อมอุ่น 25 ตัน      N5 บริเวณเตาหลอมพร้อมอุ่น 25 ตัน  
 N3 บริเวณเทห่ออะลูมิเนียม

LAYOUT PLAN  
SCALE 1:400



ลงชื่อ 文田 隆三  
 (นายโทชิโตะ โอเกะ)  
 กรรมการผู้มีอำนาจลงนาม  
 บริษัท นิคเคอิ เอ็มซี อลูมิเนียม (ประเทศไทย) จำกัด

พฤศจิกายน 2565  
 หน้า 57/57

ลงชื่อ   
 (นางสาววิญญา ตวงทอง)  
 ผู้อำนวยการสิ่งแวดล้อม  
 บริษัท เอสเอส คอนซิลเท้นท์ส คอร์ปอเรชั่น จำกัด





เอกสารแนบที่ 2

---

สำเนาหนังสือนำส่งรายงานฉบับเดือนมกราคม-มิถุนายน 2566



บริษัท นิกเคอ เอ็มซี อลูมิเนียม (ประเทศไทย) จำกัด  
NIKKEI MC ALUMINUM (THAILAND) CO.,LTD.



25 กรกฎาคม 2566

เรื่อง ขอส่งรายงานการติดตามตรวจสอบคุณภาพสิ่งแวดล้อม

เรียน ผู้อำนวยการสำนักงานนิคมอุตสาหกรรมดับบลิวเอชเอ ชลบุรี 1

สิ่งที่ส่งมาด้วย 1.รายงานการติดตามตรวจสอบคุณภาพสิ่งแวดล้อม จำนวน 2 ชุด

2.แผ่นบันทึกข้อมูล (CD) จำนวน 4 ชุด

ตามที่ บริษัท นิกเคอ เอ็มซี อลูมิเนียม (ประเทศไทย) จำกัด ตั้งอยู่เลขที่ 369/28 หมู่ 6 ตำบลบ่อวิน อำเภอศรีราชา จังหวัดชลบุรี 20230 ได้มอบหมายให้ บริษัท เอส.พี.เอส. คอนสตรัคชั่น เซอร์วิส จำกัด เป็นผู้ดำเนินการตรวจสอบคุณภาพสิ่งแวดล้อมและตรวจสอบการปฏิบัติตามมาตรการลดผลกระทบสิ่งแวดล้อมในระหว่างเดือนมกราคม – มิถุนายน 2566 ของโครงการโรงงานหลอมและหล่ออะลูมิเนียมแห่ง

บัดนี้ บริษัทฯ ได้ดำเนินการติดตามตรวจสอบฯ และจัดทำรายงานสรุปผลการดำเนินการเสร็จเรียบร้อยแล้ว จึงใคร่ขอส่งรายงานดังกล่าว มาจำนวน 2 ชุด พร้อมแผ่นบันทึกข้อมูล (CD) 4 ชุด

จึงเรียนมาเพื่อโปรดพิจารณา



ขอแสดงความนับถือ



ประธานบริษัทฯ

ฝ่ายบุคคลและธุรการ



ได้รับเอกสารแล้ว

วันที่ 27 ก.ค. 2566

เวลา 13.20

## ยืนยันการรับข้อมูลเข้าสู่ระบบอิเล็กทรอนิกส์

เลขที่ Monitor : 256607-1142

ชื่อโครงการ : การเปลี่ยนแปลงรายละเอียดโครงการในรายงานการประเมิน  
ผลกระทบสิ่งแวดล้อม

โครงการโรงงานหลอมและหล่ออะลูมิเนียมแท่ง (ครั้งที่ 1)

บริษัท นิคเคอิ เอ็มซี อลูมิเนียม (ประเทศไทย) จำกัด

รอบรายงาน : ม.ค 66 - มิ.ย. 66

วันที่ยื่นรายงาน : 30/07/2566

เลขที่ IEE/EIA/EHIA : 256603-23

ผู้ยื่นรายงาน : บริษัท เอส. พี. เอส. คอนซัลติ้ง เซอร์วิส จำกัด

อีเมล : monitor@spscon.com

โทรศัพท์ : 029394370



QR Code สำหรับเรียกดูข้อมูลรายงานรายงาน Monitor นี้

โดยท่านสามารถเรียกดูข้อมูลรายงานต่างๆ

ที่เกี่ยวข้องกับโครงการได้ผ่านโมบายแอปพลิเคชัน Smart EIA

อีกหนึ่งช่องทาง

สำนักงานนโยบายและแผนทรัพยากรธรรมชาติและสิ่งแวดล้อม



กองพัฒนาระบบการประเมินผลกระทบสิ่งแวดล้อม  
Division of Environmental Impact Assessment Development

เอกสารแนบที่ 3

---

ตัวอย่างการวัดอัตราการไหลของอากาศสำหรับ Hood



Ref. No. AR202/12/23

Report No. 2312/431

256/1/66

### รายงานผลการตรวจวัดการระบายอากาศ

โครงการ : โรงงานหลอมและหล่ออะลูมิเนียมแห่ง  
ที่ตั้งโครงการ : นิคมอุตสาหกรรมดับบลิวเอชเอ ชลบุรี 1 ตำบลบ่อวิน  
อำเภอศรีราชา จังหวัดชลบุรี  
ชื่อ/ที่อยู่ลูกค้า : บริษัท นิคเคอ เอ็มซี อลูมิเนียม (ประเทศไทย) จำกัด  
ผู้เก็บตัวอย่าง : นายอิซัน ลอแม  
บริษัท เอส. พี. เอส. คอนซัลติ้ง เซอร์วิส จำกัด

Hood เต้าหลอม 1			
Canopy Hood			
Diameter		พื้นที่หน้าตัดของ Hood ดูดอากาศ (m <sup>2</sup> )	ค่าความเร็วในการพา (Capture Velocity) ตรวจวัดได้ (เฉลี่ย)(m/s) <sup>[1]</sup>
กว้าง (m.)	ยาว (m.)		
4.30	2.35	10.11	0.29

#### หมายเหตุ:

[1] ข้อมูลในการออกแบบ Hood ช่วงของค่าความเร็วในการพา (Capture Velocity) = 0.254-0.508 เมตร/วินาที  
(ใช้กับลักษณะการแพร่กระจายของมลพิษ: การปล่อยมลพิษอากาศโดยปราศจากความเร็วเข้าไปในอากาศที่  
(ที่มา: ตำราระบบบำบัดมลพิษอากาศ, กรมโรงงานอุตสาหกรรม, พ.ศ. 2547, หน้า 4-24)

ผลการตรวจวิเคราะห์นี้รับรองเฉพาะตัวอย่างที่ได้ทำการวิเคราะห์เท่านั้น

ห้ามคัดลอกหรือเผยแพร่ผลการตรวจวิเคราะห์เพียงบางส่วนโดยไม่ได้รับอนุญาตจากบริษัทเป็นลายลักษณ์อักษร



ผู้ควบคุมห้องวิเคราะห์  
10 / 01 / 66

----- End of Report -----



Ref. No. AR203/12/23

Report No. 2312/431

256/1/66

### รายงานผลการตรวจวัดการระบายอากาศ

โครงการ : โรงงานหลอมและหล่ออะลูมิเนียมแห่ง  
ที่ตั้งโครงการ : นิคมอุตสาหกรรมดับบลิวเอชเอ ชลบุรี 1 ตำบลบ่อวิน  
อำเภอศรีราชา จังหวัดชลบุรี  
ชื่อ/ที่อยู่ลูกค้า : บริษัท นิคเคอ เอ็มซี อลูมิเนียม (ประเทศไทย) จำกัด  
ผู้เก็บตัวอย่าง : นายอิซัน ลอแม  
บริษัท เอส. พี. เอส. คอนซัลติ้ง เซอร์วิส จำกัด

Hood เต้าหลอม			
Canopy Hood			
Diameter		พื้นที่หน้าตัดของ Hood ดูดอากาศ (m <sup>2</sup> )	ค่าความเร็วในการพา (Capture Velocity) ตรวจวัดได้ (เฉลี่ย)(m/s) <sup>[1]</sup>
กว้าง (m.)	ยาว (m.)		
6.15	3.20	19.68	0.28

#### หมายเหตุ:

[1] ข้อมูลในการออกแบบ Hood ช่วงของค่าความเร็วในการพา (Capture Velocity) = 0.254-0.508 เมตร/วินาที  
(ใช้กับลักษณะการแพร่กระจายของมลพิษ: การปล่อยมลพิษอากาศโดยปราศจากความเร็วเข้าไปในอากาศ  
(ที่มา: ตำราระบบบำบัดมลพิษอากาศ, กรมโรงงานอุตสาหกรรม, พ.ศ. 2547, หน้า 4-24)

ผลการตรวจวิเคราะห์นี้รับรองเฉพาะตัวอย่างที่ได้ทำการวิเคราะห์เท่านั้น

ห้ามคัดลอกหรือเผยแพร่ผลการตรวจวิเคราะห์เพียงบางส่วนโดยไม่ได้รับอนุญาตจากบริษัทเป็นลายลักษณ์อักษร



ผู้ควบคุมห้องวิเคราะห์  
10 / 01 / 66

----- End of Report -----

เอกสารแนบที่ 4

---

แผนการตรวจสอบและบำรุงรักษาเชิงป้องกัน ประจำปี 2566  
(Preventive Maintenance)



Yearly preventive maintenance schedule

Year: 2023

Revision : 5

Department: Production

Preventive maintenance List	1 <sup>st</sup> Quarter			2 <sup>nd</sup> Quarter			3 <sup>rd</sup> Quarter			4 <sup>th</sup> Quarter		
	Jan	Feb	Mar	Apr	May	Jun	Jul	Aug	Sep	Oct	Nov	Dec
<b>N - Furnace</b>												
1.Check burner & clean ( 3Time/Year )				●					●			●
2.Check dumper and repair ( 3Time/Year )				●					●			●
3.Repair arch furnace ( 3Time/Year )				●					●			●
4.Change burner ( 1Time/ 3Year )								No.1	●		No.2	●
5.Repair floor & slope (1Time/ 2Year)								Floor	●		Slope	●
6.Repair wall side ( 1Time/ 3Year )												
7.Repair tap hole( 1Time/ 3Year )												
8.Repair roof ( 1Time/ 5Year )									●			
<b>K - Furnace</b>												
1.Check burner & clean ( 3Time/Year )				●					●			●
2.Check dumper and repair ( 3Time/Year )				●					●			●
3.Repair arch furnace ( 3Time/Year )				●					●			●
4.Change burner (3Year/Time)												
5.Repair floor & slope (1Time/ 2Year)												
6.Repair wall side ( 1Time/ 3Year )												
7.Repair tap hole ( 1Time/ 3Year )												
8.Repair roof ( 1Time/ 5Year )												
9.Repair casting box & T-handle ( 3 Time/Year )				●					●			●
10.Change filter box (1 Time/ 2Year )												
11.Repair GBF/ luander (1 Time/2 Year )												
<b>Dross machine</b>												
1.Change hydraulic oil (1Time/Year)												●
2.Change Pillow block roller rotary (1Time/ 3Year)												●
3.Change Conveyor chain (1Time/ 3Year)												
<b>Casting machine</b>												
1.Change gear oil motor (1Time/Year)												●
2.Change Sprocket (1Time/ 3Year)												●
3.Change chain conveyer (1Time/3 Year)												●
4.Change chain Casting line (1Time/ 3Year)												●
5.Cleaning Mold ( 3time/ Year)												●
<b>Dust collector no.1</b>												
1.Check Motor blower (1Time/Year)												●
2.Change bag filter (1Time/Year)			●						●			●
3.Change rotary valve (1Time/Year)												●
<b>Dust collector no.2</b>												
1.Check V-Belt motor blower (3Time/Year)				●					●			●
2.Change V-Belt motor blower (1Time/3Year)												●
3.Change bag filter (1Time/Year)			●									●
4.Change rotary valve (1Time/Year)												●
<b>Dust collector no.3</b>												
1.Check V-Belt motor blower (3Time/Year)				●					●			●
2.Change V-Belt motor blower (1Time/3Year)												●
4.Change rotary valve (1Time/Year)												●
<b>LPG gas station</b>												
1.Check Detector LPG (1Time/Year)								●				
2.Check Heater vaporizer (1Time/Year)								●				
<b>Generator 1</b>												
1.Change engine oil (2Time/Year )				●								

Preventive maintenance List	1 <sup>st</sup> Quarter			2 <sup>nd</sup> Quarter			3 <sup>rd</sup> Quarter			4 <sup>th</sup> Quarter		
	Jan	Feb	Mar	Apr	May	Jun	Jul	Aug	Sep	Oct	Nov	Dec
2.Change water radiator (2Time/Year )				●								
3.Change oil filter (2Time/Year )				●								
4.Change oil fuel filter (1Time/Year )				●								
5.Change air filter (1Time/Year)				●								
6.Change V-Belt (1Time/Year)				●								
<b>Generator 2</b>												
1.Change engine oil (2Time/Year )				●								
2.Change water radiator (2Time/Year )				●								
3.Change oil filter (2Time/Year )				●								
4.Change oil fuel filter (1Time/Year )				●								
5.Change air filter (1Time/Year)				●								
6.Change V-Belt (1Time/Year)				●								
<b>Air Compressor No.1</b>												
1.กรองสิ่งสกปรกออกจากน้ำมันเครื่อง (3Time/Year)				●				●				●
2.ล้างทำความสะอาด Sump tank (3Time/Year)				●				●				●
3.Safety Test (3Time/Year)				●				●				●
4.Cleaning Air-Oil Cooler (3Time/Year)				●				●				●
<b>Air Compressor No.2</b>												
1.กรองสิ่งสกปรกออกจากน้ำมันเครื่อง (3Time/Year)				●				●				●
2.ล้างทำความสะอาด Sump tank (3Time/Year)				●				●				●
3.Safety Test (3Time/Year)				●				●				●
4.Cleaning Air-Oil Cooler (3Time/Year)				●				●				●
<b>Air Compressor No.4</b>												
1.กรองสิ่งสกปรกออกจากน้ำมันเครื่อง (3Time/Year)				●				●				●
2.ล้างทำความสะอาด Sump tank (3Time/Year)				●				●				●
3.Safety Test (3Time/Year)				●				●				●
4.Cleaning Air-Oil Cooler (3Time/Year)				●				●				●
<b>Small ingot separator Machine</b>												
1.Grease Pillow block roller rotary (4Time/ Year)		●			●				●			●
2.Grease Conveyor chain (4Time/ Year)		●			●				●			●
3.Change Conveyor Belts (1Time/ Year)												
4.Change Conveyor chain (1Time/ Year)												
<b>Chip Dryer Machine</b>												
1.Check burner & clean ( 1Time/Year )												●
2.Change Pillow block roller rotary (1Time/ 3Year)												
3.Check Magnet Separator (2Time/ Year)				●					●			
<b>Crusher Machine</b>												
1.Cleaning Inside a main part												●
2.Check fix bolt and increase Tighten												●
3.Check damage status of each part												●

Remark:

○ Plan    ● Done

เอกสารแนบที่ 5

---

เอกสารการตรวจสอบและดูแลระบบบำบัดมลพิษทางอากาศ



### Machine check sheet

Machine Name : Dust collector no.1 Section : Production Dept. Responsible Person: Month : ธ.ค. 23

ลำดับที่	รายละเอียดการตรวจสอบ	วันที่																															
		1	2	3	4	5	6	7	8	9	10	11	12	13	14	15	16	17	18	19	20	21	22	23	24	25	26	27	28	29	30	31	
1	ตรวจสอบระบบเข้าฝุ่น																																
2	ตรวจสอบห้องตกฝุ่น / ถุงกรองฝุ่น / แคมเบอร์																																
3	ตรวจสอบการทำงานระบบสกรู มอเตอร์ และ โรตารีวาล์ว																																
4	ตรวจสอบการทำงาน Precoat																																
5	อัดจาระบีตามจุดต่างๆ																																
6	ทำความสะอาดตู้คอนโทรล																																
7	ตรวจสอบความดันของห้องตกฝุ่น < 1.5 kPa																																
การบันทึกการตรวจสอบ																																	
<input type="checkbox"/> แผน <input type="radio"/> ปกติ <input checked="" type="checkbox"/> ผิดปกติ <input checked="" type="checkbox"/> ผิดปกติและแก้ไขแล้ว		ผู้ตรวจสอบ																															
บันทึกการแก้ไข																																	
วันที่	ตำแหน่งที่แก้ไข	สาเหตุ		การแก้ไข		ผู้ซ่อม		ผู้ตรวจ		หมายเหตุ																							

FM-PD-24-00 (04-01-17)

### Machine check sheet

Machine Name : Dust collector no.2 Section : Production Dept. Responsible Person: Month : ธ.ค. 23

ลำดับที่	รายละเอียดการตรวจสอบ	วันที่																															
		1	2	3	4	5	6	7	8	9	10	11	12	13	14	15	16	17	18	19	20	21	22	23	24	25	26	27	28	29	30	31	
1	ตรวจสอบสภาพ V-Belt ของมอเตอร์																																
2	ตรวจสอบห้องตกฝุ่น / ถุงกรองฝุ่น / แคมเบอร์																																
3	ตรวจสอบการทำงานระบบสกรู มอเตอร์ และ โรตารีวาล์ว																																
4	อัดจาระบีตามจุดต่างๆ																																
5	ทำความสะอาดตู้คอนโทรล																																
การบันทึกการตรวจสอบ																																	
<input type="checkbox"/> แผน <input type="radio"/> ปกติ <input checked="" type="checkbox"/> ผิดปกติ <input checked="" type="checkbox"/> ผิดปกติและแก้ไขแล้ว		ผู้ตรวจสอบ																															
บันทึกการแก้ไข																																	
วันที่	ตำแหน่งที่แก้ไข	สาเหตุ		การแก้ไข		ผู้ซ่อม		ผู้ตรวจ		หมายเหตุ																							

FM-PD-24-00 (04-01-17)



### Machine check sheet

Machine Name : Dust collector no.1 Section : Production Dept. Responsible Person: Mr.Chalermphol / Mr.Panithan / Mr.Teerawat Month : พ.ย. 23

ลำดับที่	รายละเอียดการตรวจสอบ	วันที่																														
		1	2	3	4	5	6	7	8	9	10	11	12	13	14	15	16	17	18	19	20	21	22	23	24	25	26	27	28	29	30	
1	ตรวจสอบระบบเข้าฝุ่น				○							○							○								○					
2	ตรวจสอบห้องตกฝุ่น / ถุงกรองฝุ่น / แคมเบอร์				○							○							○								○					
3	ตรวจสอบการทำงานระบบสกรู มอเตอร์ และ โรตารีวาล์ว				○							○							○								○					
4	ตรวจสอบการทำงานของ Precoat				○							○							○								○					
5	อัตราประสิทธิภาพต่างๆ				○							○							○								○					
6	ทำความสะอาดตู้คอนโทรล				○							○							○								○					
การบันทึกการตรวจสอบ																																
<input type="checkbox"/> แผน <input type="radio"/> ปกติ <input checked="" type="checkbox"/> ผิดปกติ <input checked="" type="checkbox"/> ผิดปกติและแก้ไขแล้ว		ผู้ตรวจสอบ																														
บันทึกการแก้ไข																																
วันที่	ตำแหน่งที่แก้ไข	สาเหตุ		การแก้ไข		ผู้ซ่อม		ผู้ตรวจ		หมายเหตุ																						

FM-PD-24-00 (04-01-17)

### Machine check sheet

Machine Name : Dust collector no.2 Section : Production Dept. Responsible Person: [Redacted] Month : พ.ย. 23

ลำดับที่	รายละเอียดการตรวจสอบ	วันที่																														
		1	2	3	4	5	6	7	8	9	10	11	12	13	14	15	16	17	18	19	20	21	22	23	24	25	26	27	28	29	30	
1	ตรวจสอบสภาพ V-Belt ของมอเตอร์				○							○							○								○					
2	ตรวจสอบห้องตกฝุ่น / ถุงกรองฝุ่น / แคมเบอร์				○							○							○								○					
3	ตรวจสอบการทำงานระบบสกรู มอเตอร์ และ โรตารีวาล์ว				○							○							○								○					
4	อัตราประสิทธิภาพต่างๆ				○							○							○								○					
5	ทำความสะอาดตู้คอนโทรล				○							○							○								○					
การบันทึกการตรวจสอบ																																
<input type="checkbox"/> แผน <input type="radio"/> ปกติ <input checked="" type="checkbox"/> ผิดปกติ <input checked="" type="checkbox"/> ผิดปกติและแก้ไขแล้ว		ผู้ตรวจสอบ																														
บันทึกการแก้ไข																																
วันที่	ตำแหน่งที่แก้ไข	สาเหตุ		การแก้ไข		ผู้ซ่อม		ผู้ตรวจ		หมายเหตุ																						

FM-PD-24-00 (04-01-17)

### Machine check sheet

Machine Name : Dust collector no.1 Section : Production Dept. Responsible Person : Month : ต.ค. 23

ลำดับที่	รายละเอียดการตรวจสอบ	วันที่																														
		1	2	3	4	5	6	7	8	9	10	11	12	13	14	15	16	17	18	19	20	21	22	23	24	25	26	27	28	29	30	31
1	ตรวจสอบระบบเข้าฝุ่น							○							○							○								○		
2	ตรวจสอบห้องดีฝุ่น / ถุงกรองฝุ่น / แคมเปอร์							○							○							○								○		
3	ตรวจสอบการทำงานระบบสกรู มอเตอร์ และ โรตารีวาล์ว							○							○							○								○		
4	ตรวจสอบการทำงาน Precoat							○							○							○								○		
5	อัตราจะมีตามจุดต่างๆ							○							○							○								○		
6	ทำความสะอาดตู้คอนโทรล							○							○							○								○		
7	ตรวจสอบความดันของห้องดีฝุ่น < 1.5 kPa							○							○							○								○		
การบันทึกการตรวจสอบ																																
<input type="checkbox"/> ผ่าน <input type="radio"/> ปกติ <input checked="" type="checkbox"/> ผิดปกติ <input checked="" type="checkbox"/> ผิดปกติและแก้ไขแล้ว		ผู้ตรวจสอบ																														
บันทึกการแก้ไข																																
วันที่	ตำแหน่งที่แก้ไข	สาเหตุ	การแก้ไข	ผู้ซ่อม	ผู้ตรวจ	หมายเหตุ																										
24	Shaking	- shaking ฝุ่น	- เปลี่ยน shaking 12																													
28	วาล์ว	- จัดการวาล์ว ( 3/4 )	- เปลี่ยนวาล์วใหม่ no.3			เปลี่ยน วันที่ 21/10																										

FM-PD-24-00 (04-01-17)

### Machine check sheet

Machine Name : Dust collector no.2 Section : Production Dept. Responsible Person : Month : ต.ค. 23

ลำดับที่	รายละเอียดการตรวจสอบ	วันที่																														
		1	2	3	4	5	6	7	8	9	10	11	12	13	14	15	16	17	18	19	20	21	22	23	24	25	26	27	28	29	30	31
1	ตรวจสอบสภาพ V-Belt ของมอเตอร์							○							○							○								○		
2	ตรวจสอบห้องดีฝุ่น / ถุงกรองฝุ่น / แคมเปอร์							○							○							○								○		
3	ตรวจสอบการทำงานระบบสกรู มอเตอร์ และ โรตารีวาล์ว							○							○							○								○		
4	อัตราจะมีตามจุดต่างๆ							○							○							○								○		
5	ทำความสะอาดตู้คอนโทรล							○							○							○								○		
การบันทึกการตรวจสอบ																																
<input type="checkbox"/> ผ่าน <input type="radio"/> ปกติ <input checked="" type="checkbox"/> ผิดปกติ <input checked="" type="checkbox"/> ผิดปกติและแก้ไขแล้ว		ผู้ตรวจสอบ																														
บันทึกการแก้ไข																																
วันที่	ตำแหน่งที่แก้ไข	สาเหตุ	การแก้ไข	ผู้ซ่อม	ผู้ตรวจ	หมายเหตุ																										

FM-PD-24-00 (04-01-17)

### Machine check sheet

Machine Name : Dust collector no.1      Section : Production Dept.      Responsible Person : [Redacted]      Month : n.d. 23



ลำดับที่	รายละเอียดการตรวจสอบ	วันที่																													
		1	2	3	4	5	6	7	8	9	10	11	12	13	14	15	16	17	18	19	20	21	22	23	24	25	26	27	28	29	30
1	ตรวจสอบระบบเขย่าฝุ่น		<input checked="" type="radio"/>							<input checked="" type="radio"/>							<input checked="" type="radio"/>						<input checked="" type="radio"/>								
2	ตรวจสอบห้องตกฝุ่น / ถุงกรองฝุ่น / แคมเปอร์																														
3	ตรวจสอบการทำงานของระบบสกรู มอเตอร์ และ โรตารีวาล์ว		<input checked="" type="radio"/>							<input checked="" type="radio"/>							<input checked="" type="radio"/>							<input checked="" type="radio"/>							
4	ตรวจสอบการทำงานของ Precoat		<input checked="" type="radio"/>							<input checked="" type="radio"/>							<input checked="" type="radio"/>							<input checked="" type="radio"/>							
5	อัตราบีบตามจุดต่างๆ		<input checked="" type="radio"/>							<input checked="" type="radio"/>							<input checked="" type="radio"/>							<input checked="" type="radio"/>							
6	ทำความสะอาดตู้คอนโทรล		<input checked="" type="radio"/>							<input checked="" type="radio"/>							<input checked="" type="radio"/>							<input checked="" type="radio"/>							
7	ตรวจสอบความดันของห้องตกฝุ่น < 1.5 kPa		<input checked="" type="radio"/>							<input checked="" type="radio"/>							<input checked="" type="radio"/>							<input checked="" type="radio"/>							
การบันทึกการตรวจสอบ																															
<input type="checkbox"/> แผน <input checked="" type="radio"/> ปกติ    ✕ ผิดปกติ <input checked="" type="radio"/> ผิดปกติและแก้ไขแล้ว		ผู้ตรวจสอบ																													
บันทึกการแก้ไข																															
วันที่	ตำแหน่งที่แก้ไข	สาเหตุ	การแก้ไข	ผู้ซ่อม	ผู้ตรวจ	หมายเหตุ																									
25	เปลี่ยน Bag Filter 869 pcs.	สีไม่ตรงตาม	เปลี่ยน Bag Filter 1000 ชิ้น																												
26	ตรวจเช็คการทำงานของ Dust Collector 100 Thai - Sinto	Bag Filter ถูกฉีกขาด	เปลี่ยน 1000 part สีฟ้าใหม่																												
26	เปลี่ยน 1000 Dust Collector 1000 Thai - Sinto	สีไม่ตรงตาม	เปลี่ยน 1000 part สีฟ้าใหม่																												

FM-PD-24-00 (04-01-17)

### Machine check sheet

Machine Name : Dust collector no.2      Section : Production Dept.      Responsible Person: Mr.Chalermphol / Mr.Panithan / Mr.Teerawat      Month : n.d. 23

ลำดับที่	รายละเอียดการตรวจสอบ	วันที่																														
		1	2	3	4	5	6	7	8	9	10	11	12	13	14	15	16	17	18	19	20	21	22	23	24	25	26	27	28	29	30	
1	ตรวจสอบสภาพ V-Belt ของมอเตอร์		○							○							○							○								○
2	ตรวจสอบห้องพักฝุ่น / ถุงกรองฝุ่น / แคมเปอร์		○							○							○							○								○
3	ตรวจสอบการทำงานของระบบสกรู มอเตอร์ และ โรตาเรียล		○							○							○							○								○
4	อัดจาระบีตามจุดต่างๆ		○							○							○							○								○
5	ทำความสะอาดตู้คอนโทรล		○							○							○							○								○

Checked by	Approved by
	
Maintenance	Production staff

FM-PD-24-00 (04-01-17)



### Machine check sheet

Machine Name :	Dust collector no.2	Section :	Production Dept.	Responsible Person :	Month : ส.ค. 23
----------------	---------------------	-----------	------------------	----------------------	-----------------

ลำดับที่	รายละเอียดการตรวจสอบ	วันที่																														
		1	2	3	4	5	6	7	8	9	10	11	12	13	14	15	16	17	18	19	20	21	22	23	24	25	26	27	28	29	30	31
1	ตรวจสอบสภาพ V-Belt ของมอเตอร์					○						○								○							○					
2	ตรวจสอบห้องคักฝุ่น / ถังกรองฝุ่น / แคมเปอร์					○						○								○							○					
3	ตรวจสอบการทำงานของระบบสกรู มอเตอร์ และ โรตารีวาล์ว					○						○								○							○					
4	อัตราจะมีตามจุดต่างๆ					○						○								○							○					
5	ทำความสะอาดตู้คอนโทรล					○						○								○							○					
การบันทึกการตรวจสอบ																																
<div> <div><input type="checkbox"/></div> <div>แผน</div> <div><input type="radio"/></div> <div>ปกติ</div> <div><input checked="" type="checkbox"/></div> <div>ผิดปกติ</div> </div> <div> <div><input checked="" type="checkbox"/></div> <div>ผิดปกติและแก้ไขแล้ว</div> </div>		ผู้ตรวจสอบ																														
บันทึกการแก้ไข																																
วันที่	ตำแหน่งที่แก้ไข	สาเหตุ					การแก้ไข					ผู้ซ่อม					ผู้ตรวจ					หมายเหตุ										



### Machine check sheet

Machine Name : Dust collector no.1      Section : Production Dept.      Responsible Person :      Month : n.a. 23

[illegible]

FM-PD-24-00 (04-01-17)

### Machine check sheet

Machine Name : Dust collector no.2      Section : Production Dept.      Responsible Person :      Month : ก.ค. 23

[illegible]

FM-PD-24-00 (04-01-17)

Machine Name :	Spray Machine	Section :	Production Dept.	Responsible Person :		Month :	n.a. 23
----------------	---------------	-----------	------------------	----------------------	--	---------	---------

[illegible][illegible]

เอกสารแนบที่ 6

---

โครงการอนุรักษ์การไถ่ยืม ประจำปี 2566

แผนการดำเนินการโครงการอนุรักษ์การไถ่ขึ้น ปี 2566  
บริษัท นิคเคอิ เอ็มซี อลูมิเนียม (ประเทศไทย) จำกัด สาขาศรีราชา

ลำดับ	รายละเอียดการดำเนินการ	ระยะเวลาดำเนินงานโครงการอนุรักษ์การไถ่ขึ้น												
		ม.ค. 66	ก.พ. 66	มี.ค. 66	เม.ย. 66	พ.ค. 66	มิ.ย. 66	ก.ค. 66	ส.ค. 66	ก.ย. 66	ต.ค. 66	พ.ย. 66	ธ.ค. 66	ม.ค. 67
1	การเฝ้าระวังเสียงดัง													
	1.1. ตรวจวัดเสียงในพื้นที่ทำงาน				●							●		
	1.2. ตรวจสอบผลการตรวจวัดเสียงในพื้นที่ทำงาน					●							●	
2	การเฝ้าระวังการไถ่ขึ้น													
	2.1. ตรวจสมรรถภาพการไถ่ขึ้นของพนักงานประจำปี 2566								●					
	2.2. สรุปผลการตรวจสมรรถภาพการไถ่ขึ้นของพนักงาน									●				
	2.3. หาสาเหตุของพนักงานที่มีผลการตรวจผิดปกติ										●			
3	กำหนดมาตรการป้องกัน													
	3.1. กำหนดพื้นที่ที่ต้องสวมใส่อุปกรณ์ป้องกันเสียง					●							●	
	3.2. กำหนดมาตรการควบคุมเสียง					●							●	
	3.3. จัดหาอุปกรณ์ป้องกันเสียงให้กับพนักงาน	●	●	●	●	●	●	●	●	●	●	●	●	●
	3.4. อบรมการสวมใส่อุปกรณ์ป้องกันเสียง	●	●	●	●	●	●	●	●	●	●	●	●	●
	3.5. อบรมให้ความรู้เกี่ยวกับเสียงดังและการสวมใส่ PPE						●		●					
	3.6. จัดบอร์ดให้ความรู้แก่พนักงาน	●	●	●	●	●	●	●	●	●	●	●	●	●
4	ประเมินผลและทบทวนโครงการอนุรักษ์การไถ่ขึ้น												●	
5	ปรับปรุงโครงการอนุรักษ์การไถ่ขึ้น													●



Action Plan



Actual Plan



เอกสารแนบที่ 7

---

เอกสารข้อกำหนดและเกณฑ์ในการรับซื้อวัตถุดิบประเภทอะลูมิเนียม

### Material specification

Code			115300					Name			99.8% Up						Type		Aluminium						
Al	Si	Fe	Cu	Zn	Mg	Mn	Ni	Ti	Cr	Ca	Sr	Pb	Sn	Na	Sb	P	Bi	Be	B	V	Zr	Cd			
≥ 99.8	≤ 0.1	≤ 0.1	-	-	-	-	-	≤ 0.01	-	-	-	-	-	-	-	-	-	-	-	-	-	-			

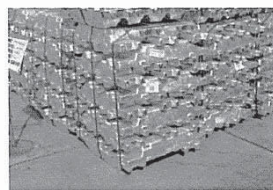

#### Description

โดยส่วนมากรูปทรงจะเป็นแท่ง (Ingot) และถาวรจะมี sticker ติดบนค่าเหล็ก

#### Caution and Storage

สามารถเก็บไว้ในกลางแจ้งได้

#### Packing

สายรัดเหล็กหรือพลาสติก

ภาคผนวก 6-4 หน้า 6/1

### Material specification

Code		115471						Name		3000S (BM)						Type		Base Metal					
Al	Si	Fe	Cu	Zn	Mg	Mn	Ni	Ti	Cr	Ca	Sr	Pb	Sn	Na	Sb	P	Bi	Be	B	V	Zr	Cd	
Balance	≤ 2.0	≤ 0.8	≤ 1.0	≤ 1.2	≤ 2.0	≤ 2.0	---	≤ 0.20	≤ 0.20	≤ 0.05	≤ 0.05	≤ 0.05	≤ 0.05	≤ 0.05	≤ 0.05	≤ 0.05	≤ 0.05	≤ 0.05	≤ 0.05	≤ 0.05	≤ 0.05		



#### Description

ได้มาจากการนำ 3000series ไปหลอมแล้วส่งกลับมาเป็นแท่งอินกอต

#### Caution and Storage

สามารถเก็บไว้ในกลางแจ้งได้

#### Packing

ขึ้นอยู่กับข้อตกลงในการซื้อขายและสภาพของวัสดุดิบ

ภาคผนวก 6-4 หน้า 6/3

### Material specification

Code		115450					Name			BM95 Up					Type		Base Metal						
Al	Si	Fe	Cu	Zn	Mg	Mn	Ni	Ti	Cr	Ca	Sr	Pb	Sn	Na	Sb	P	Bi	Be	B	V	Zr	Cd	
≥ 95.0	-	≤ 0.7	≤ 0.3	≤ 0.3	≤ 0.5	-	-	-	-	-	-	-	-	-	-	-	-	-	-	-	-	-	



#### Description

โดยส่วนมากรูปทรงจะเป็นแท่ง (Ingot) และก้อน (Sow)

#### Caution and Storage

สามารถเก็บไว้ในกลางแจ้งได้

#### Packing

ขึ้นอยู่กับข้อตกลงในการซื้อขายและสภาพของวัสดุดิบ

ภาคผนวก 6-4 หน้า 2/9

### Material specification

Code		115500						Name		A356 Map						Type		Chip					
Al	Si	Fe	Cu	Zn	Mg	Mn	Ni	Ti	Cr	Ca	Sr	Pb	Sn	Na	Sb	P	Bi	Be	B	V	Zr	Cd	
Balance: 6.5-7.5    ≤ 0.13    ≤ 0.10    ≤ 0.05    ≤ 0.35    ≤ 0.05    ≤ 0.05    ≤ 0.20    ≤ 0.05    -    -    ≤ 0.05    ≤ 0.05    -    -    -    -    -    -    -    -																							

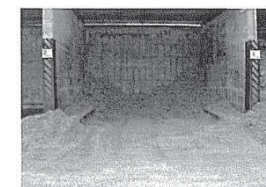

#### Description

เป็นเศษอะลูมิเนียมที่เกิดจากการกลึง โดยน้ำหนักเศษเป็นที่เป็นมาต้องไม่เกิน 15% และผงเหล็กต้องไม่เกิน 1%

#### Caution and Storage

ควรเก็บไว้ในที่ร่ม

#### Packing

ขึ้นอยู่กับข้อตกลงในการซื้อขาย

ภาคผนวก 6-4 หน้า 4/9

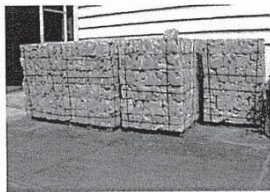
[illegible]

เป็นเศษอะลูมิเนียมผสมแมงกานีสที่ได้มาจากใช้ทำภาชนะเครื่องครัว, แผ่นอะลูมิเนียมที่ใช้ในงานโลหะแผ่นหรือทำพวกผลิตภัณฑ์เฟอร์นิเจอร์, ก่อสร้าง เป็นต้น

สามารถเก็บไว้ในกลางแดดได้

ขึ้นอยู่กับข้อตกลงในการซื้อขายและสภาพของวัตถุดิบ

[illegible]

เป็นเศษอะลูมิเนียมผสมแมงกานีสที่ได้มาจากใช้ทำภาชนะเครื่องครัว, แผ่นอะลูมิเนียมที่ใช้ในงานโลหะแผ่นหรือทำพวกผลิตภัณฑ์เฟอร์นิเจอร์, ก่อสร้าง เป็นต้น

สามารถเก็บไว้ในกลางแดดได้

ขึ้นอยู่กับข้อตกลงในการซื้อขายและสภาพของวัตถุดิบ

[illegible]

เป็นเศษอะลูมิเนียมผสมแมงกานีสลักษณะเป็นแท่งทรงกระบอก อาจจะเป็นชิ้นๆ

สามารถเก็บไว้ในกลางแดดได้

ขึ้นอยู่กับข้อตกลงในการซื้อขายและสภาพของวัตถุดิบ

[illegible]

เป็นเศษอะลูมิเนียมผสมแมกนีเซียมที่ได้มาจากสายน้ำมันและถังน้ำมันในเครื่องบิน, อุปกรณ์เบ็ดเตล็ด เป็นต้น

สามารถเก็บไว้ในกลางแดดได้

ขึ้นอยู่กับข้อตกลงในการซื้อขายและสภาพของวัตถุดิบ

Material specification

Code		1155004						Name		5154						Type	Scrap									
Al	Si	Fe	Cu	Zn	Mg	Mn	Ni	Ti	Cr	Ca	Sr	Pb	Sn	Na	Sb	P	Bi	Be	B	V	Zr	Cd				
Balance	≤ 0.25	≤ 0.40	≤ 0.10	≤ 0.20	≤ 3.9	≤ 0.10	-	≤ 0.20	0.15-0.35	≤ 0.05	≤ 0.05	≤ 0.05	≤ 0.05	≤ 0.05	≤ 0.05	≤ 0.05	≤ 0.05	≤ 0.05	≤ 0.05	≤ 0.05	≤ 0.05	≤ 0.05				



Description

เป็นเศษอะลูมิเนียมผสมแมกนีเซียมที่ได้มาจากโครงสร้างของเรือ, ถึงความดัน, ถึงบรรจุที่ใช้ขนส่ง เป็นพื้น

Caution and Storage

สามารถเก็บไว้ในกลางแจ้งได้

Packing

ขึ้นอยู่กับข้อตกลงในการซื้อขายและสภาพของวัสดุดิบ



เอกสารแนบที่ 8

---

รายงานการตรวจสอบระดับเสียง (Noise Contour Map)



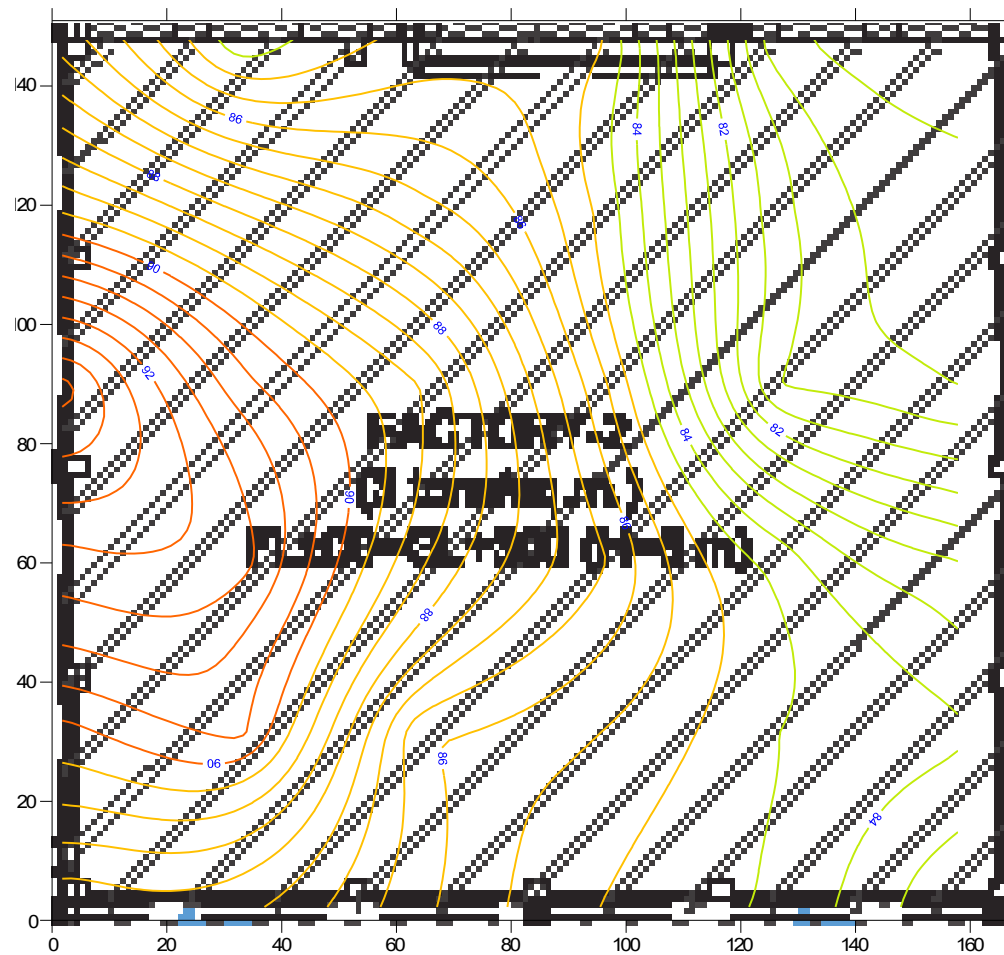

รูปที่ 3 แสดงผังแสดงเส้นระดับเสียง บริเวณ Factory 2

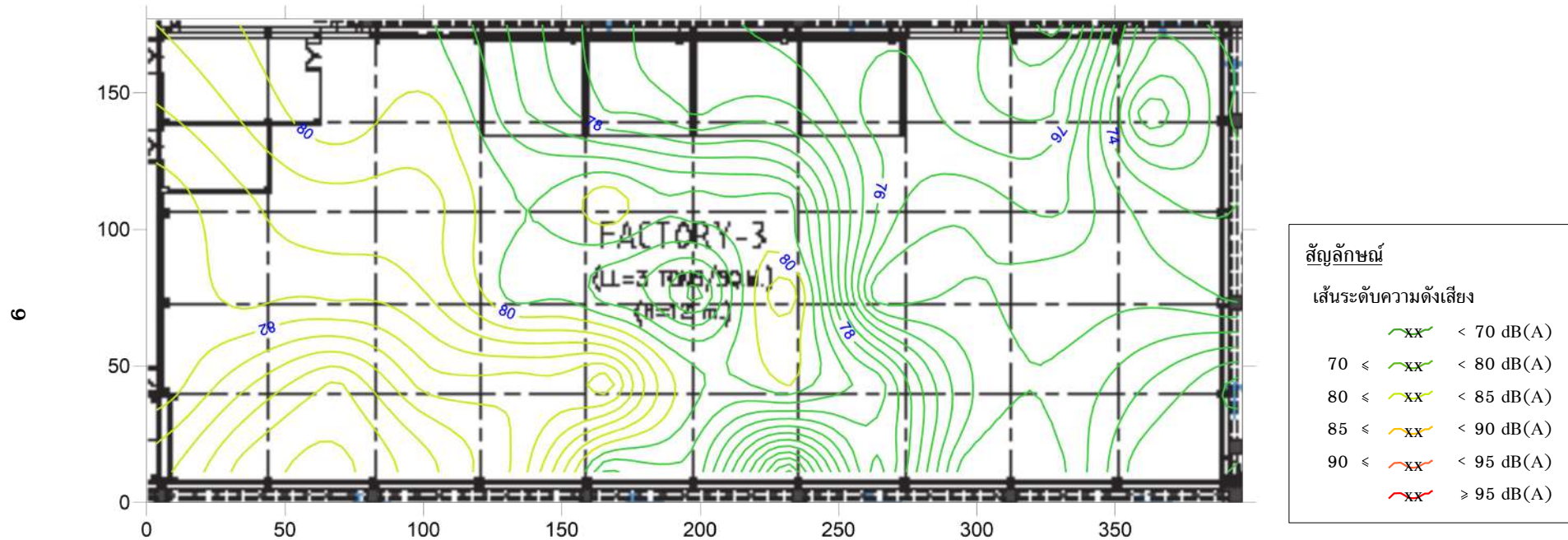

รูปที่ 4 แสดงผังแสดงเส้นระดับเสียง บริเวณ Factory 3



เอกสารแนบที่ 9

---

เอกสารแบบฟอร์มการลงทะเบียนการอบรมการใช้อุปกรณ์ป้องกัน  
อันตรายส่วนบุคคล



NIKKEI MC ALUMINUM (THAILAND) CO., LTD.

แบบฟอร์มลงทะเบียนการฝึกอบรม / 訓練登録書

เลขที่เอกสาร (ถ้ามี) 文書番号(あれば) WI-GA-06-XX

ชื่อเอกสารหรือหลักสูตร 文書またはコース名 การใช้อุปกรณ์ป้องกันอันตรายส่วนบุคคล

ผู้ฝึกอบรม 訓練者 [REDACTED]

สถานที่ 場所 บริษัท นิคเคอิ เอ็มซี อลูมิเนียม (ประเทศไทย) จำกัด

ลำดับ 順番	ชื่อ-สกุล 氏名	หน่วยงาน 部署	วันที่ฝึกอบรม 訓練受領日	ลายเซ็น サイン	ผลการประเมิน 査定結果
				เข้า	
1	[REDACTED]	Coordination	18/12/23	[REDACTED]	Pass / Fail
2		Coordination	18/12/23		Pass / Fail
3		Coordination	18/12/23		Pass / Fail
4		Coordination	18/12/23		Pass / Fail
5		Coordination	18/12/23		Pass / Fail
6		Coordination	18/12/23		Pass / Fail
7		Coordination	18/12/23		Pass / Fail
8		Coordination	18/12/23		Pass / Fail
9		Coordination	18/12/23		Pass / Fail
10		Coordination	18/12/23		Pass / Fail
11		Coordination	18/12/23		Pass / Fail
12		Coordination	18/12/23		Pass / Fail
13		Production	18/12/23		Pass / Fail
14		Production	18/12/23		Pass / Fail
15		Production	18/12/23		Pass / Fail
16		Production	18/12/23		Pass / Fail
17		Production	18/12/23		Pass / Fail
18		Production	18/12/23		Pass / Fail
19		Production	18/12/23		Pass / Fail
20		Production	18/12/23		Pass / Fail
21		Production	18/12/23		Pass / Fail
22		Production	18/12/23		Pass / Fail
23		Production	18/12/23		Pass / Fail
24		Production	18/12/23		Pass / Fail
25		Production	18/12/23		Pass / Fail
26		Production	18/12/23		Pass / Fail



เอกสารแนบที่ 10

---

แผนการชุดลอกตะกอนภายในรางระบายน้ำ ประจำปี 2566 และเอกสาร  
การตรวจสอบการชุดลอกตะกอนภายในรางระบายน้ำประจำเดือน



บันทึกการดำเนินการลอกท่อระบายน้ำฝนและบ่อดักขยะ

วันที่ดำเนินการ 10 ธันวาคม 2566

การดำเนินการ ทำความสะอาดท่อระบายน้ำฝนและบ่อดักขยะ

ผู้ปฏิบัติ

ผู้ควบคุม

ก่อนดำเนินการ	หลังดำเนินการ
	

หมายเหตุ

- ดำเนินการอย่างน้อยทุก 3 เดือน

เอกสารแนบที่ 11

---

แนวทางการนำหลัก 3R มาประยุกต์ใช้ในการทำงาน



## การนำหลัก 3R มาประยุกต์ใช้ในการทำงาน

บริษัทได้ทำหลัก 3R มาประยุกต์ใช้ในการทำงานเพื่อลดปริมาณของเสียที่จะเกิดขึ้นดังนี้

1. เมื่อโครงการใช้ผงฟลักซ์หมดแล้วจะเก็บถุงจำหน่ายคืนให้บริษัทผู้จำหน่ายฟลักซ์ให้โครงการเพื่อนำไปบรรจุกลับมาขายใหม่



2. รวบรวมกระป๋องอลูมิเนียมที่เกิดจากการบริโภคเครื่องดื่มของพนักงานมาใช้เป็นวัตถุดิบ



3. นำ Dross กลับไปหลอมอีกครั้งเพื่อแยกเอาอลูมิเนียมกลับมาใช้ใหม่



4. ทำการคัดแยกขยะที่สามารถขายได้ออกจากขยะมูลฝอยทั่วไปเพื่อลดปริมาณมูลฝอยที่ต้องนำไปกำจัด



เอกสารแนบที่ 12

---

ทะเบียนรายชื่อหน่วยงานที่ได้รับอนุญาตกำจัดของเสีย





## บริษัท นิคเคอิ เอ็มซี อลูมิเนียม (ประเทศไทย) จำกัด

ทะเบียนรายชื่อหน่วยงานที่ได้รับอนุญาตนำสิ่งปฏิกูลหรือวัสดุที่ไม่ใช้แล้วออกนอกโรงงาน

ลำดับ	รหัสวัสดุ ที่ไม่ใช้แล้ว	ชื่อวัสดุที่ไม่ใช้แล้ว	วิธีการ กำจัด	ชื่อผู้รับดำเนินการ	ทะเบียนโรงงาน ผู้รับดำเนินการ
1	10 03 19	ผงฝุ่นอลูมิเนียม	073		
2	15 01 10	ภาชนะปนเปื้อน	073		
3	15 02 02	วัสดุปนเปื้อน	042		
4	15 02 02	Bag Filter	073		
5	16 11 03	อิฐทนไฟที่ใช้แล้ว	073		
6	10 03 09	ตะแกรงอลูมิเนียม (Al Dross)	049		
			049		
			049		
			049		
8	12 01 09	Coolant Oil	075		
	19 12 02	เศษเหล็ก			
11	19 12 02	เศษเหล็กติดอลูมิเนียม	011		
12	19 12 03	เศษอลูมิเนียม	049		
			049	บริษัท พ.บาร.ท.อลูมิเนียม จำกัด	

เอกสารแนบที่ 13

---

หนังสือขออนุญาตให้นำสิ่งปฏิกูลหรือวัสดุที่ไม่ใช้แล้วออกนอกบริเวณ

โรงงาน (สก.2)



หนังสือแจ้งผลการพิจารณา  
การขออนุญาตให้นำสิ่งปฏิกูลหรือวัสดุที่ไม่ใช้แล้วออกนอกบริเวณโรงงาน  
กรมโรงงานอุตสาหกรรม

เลขที่ อก.6501-17488  
หนังสือฉบับนี้ออกให้เพื่อแจ้งผลการพิจารณาของ  
บริษัท นิคเคอิ เอ็มซี อลูมิเนียม (ประเทศไทย) จำกัด  
ทะเบียนโรงงานเลขที่ น.60-1/2558-ญพข.  
โดยมีรายละเอียดผลการพิจารณาดังนี้

ลำดับที่	รหัสวัสดุ ที่ไม่ใช้แล้ว	ชื่อวัสดุที่ไม่ใช้แล้ว	ปริมาณ (ตัน)	วิธีการ กำจัด	ทะเบียนโรงงาน ผู้รับดำเนินการ	ผลการพิจารณา	เหตุผล
1	19 12 02	เศษเหล็กตัดอลูมิเนียม	300	011		ไม่อนุญาต	04
2	16 11 02	อิฐทนไฟที่ใช้แล้ว	50	071		เอกสารไม่เพียงพอ	16,17
3	19 12 02	เศษเหล็ก	100	011		เอกสารไม่เพียงพอ	18
4	17 04 05	เศษเหล็ก	100	011		เอกสารไม่เพียงพอ	18
5	19 12 02	เศษเหล็กตัดอลูมิเนียม	300	011		อนุญาต	
6	19 12 02	เศษเหล็กตัดอลูมิเนียม	100	011		อนุญาต	
7	17 04 05	เศษเหล็ก	100	011		ไม่อนุญาต	04
8	19 12 03	เศษอลูมิเนียม	200	049		เอกสารไม่เพียงพอ	99

รายการที่ได้รับอนุญาตมีผลบังคับใช้ตั้งแต่วันที่ 5 มกราคม 2566 ถึงวันที่ 4 มกราคม 2567

ออกให้ ณ วันที่ 4 ธันวาคม 2565

โดยกรมโรงงานอุตสาหกรรม

หนังสือแจ้งผลการพิจารณาฉบับนี้อินยอมโดยใช้ระบบอิเล็กทรอนิกส์



บันทึกการเปลี่ยนแปลง แก้ไข และยกเลิก รายละเอียดในหนังสือแจ้งผลการพิจารณา  
การขออนุญาตให้นำสิ่งปฏิกูลหรือวัสดุที่ไม่ใช้แล้วออกนอกบริเวณโรงงาน

เลขที่ อก.6501-17488  
ของ บริษัท นิคเคอิ เอ็มซี อลูมิเนียม (ประเทศไทย) จำกัด  
ทะเบียนโรงงานเลขที่ น.60-1/2558-ญพข.

เลขรับที่	วัน/เดือน/ ปี	สาระสำคัญของการเปลี่ยนแปลงในหนังสือแจ้งผลการพิจารณาฯ	ผลการพิจารณา	เหตุผล
71304/2565	6/12/65	ขอเพิ่มรายการวัสดุที่ไม่ใช่แล้ว รหัสวัสดุที่ไม่ใช่แล้ว 10 03 19 ผงฝุ่นอลูมิเนียม โดยมีผู้รับดำเนินการคือ จ3-101-2/40สน ปริมาณ 200 ตัน วิธีการกำจัด 073	อนุญาต	
71304/2565	6/12/65	ขอเพิ่มรายการวัสดุที่ไม่ใช่แล้ว รหัสวัสดุที่ไม่ใช่แล้ว 16 11 03 อิฐทนไฟที่ใช้แล้ว โดยมีผู้รับดำเนินการคือ จ3-101-2/40สน ปริมาณ 100 ตัน วิธีการกำจัด 073	อนุญาต	
71304/2565	6/12/65	ขอเพิ่มรายการวัสดุที่ไม่ใช่แล้ว รหัสวัสดุที่ไม่ใช่แล้ว 15 02 02 วัสดุปนเปื้อน โดยมีผู้รับดำเนินการคือ 3-106-8/49สน ปริมาณ 5 ตัน วิธีการกำจัด 042	อนุญาต	
71370/2565	11/12/65	ขอเพิ่มรายการวัสดุที่ไม่ใช่แล้ว รหัสวัสดุที่ไม่ใช่แล้ว 15 02 02 Bag Filter โดยมีผู้รับดำเนินการคือ จ3-101-2/40สน ปริมาณ 5 ตัน วิธีการกำจัด 073	อนุญาต	
71370/2565	11/12/65	ขอเพิ่มรายการวัสดุที่ไม่ใช่แล้ว รหัสวัสดุที่ไม่ใช่แล้ว 15 01 10 ภาชนะปนเปื้อน โดยมีผู้รับดำเนินการคือ จ3-101-2/40สน ปริมาณ 5 ตัน วิธีการกำจัด 073	อนุญาต	
72768/2565	23/12/65	ขอเพิ่มรายการวัสดุที่ไม่ใช่แล้ว รหัสวัสดุที่ไม่ใช่แล้ว 10 03 09 ตะกรันอลูมิเนียม โดยมีผู้รับดำเนินการคือ จ3-60-13/49สค ปริมาณ 1000 ตัน วิธีการกำจัด 049	เอกสารไม่เพียงพอ	99
72775/2565	23/12/65	ขอเพิ่มรายการวัสดุที่ไม่ใช่แล้ว รหัสวัสดุที่ไม่ใช่แล้ว 10 03 09 ตะกรันอลูมิเนียม โดยมีผู้รับดำเนินการคือ จ3-60-4/45สค ปริมาณ 1000 ตัน วิธีการกำจัด 049	เอกสารไม่เพียงพอ	99(1)
72775/2565	23/12/65	ขอเพิ่มรายการวัสดุที่ไม่ใช่แล้ว รหัสวัสดุที่ไม่ใช่แล้ว 10 03 09 ตะกรันอลูมิเนียม โดยมีผู้รับดำเนินการคือ น.60-3/2556-นอต. ปริมาณ 2500 ตัน วิธีการกำจัด 049	อนุญาต	
73621/2565	25/12/65	ขอเพิ่มรายการวัสดุที่ไม่ใช่แล้ว รหัสวัสดุที่ไม่ใช่แล้ว 13 02 08 น้ำมันเครื่องใช้แล้ว (Used Oil) โดยมีผู้รับดำเนินการคือ 3-106-12/57สค ปริมาณ 6 ตัน วิธีการกำจัด 049	ไม่อนุญาต	04
73621/2565	25/12/65	ขอเพิ่มรายการวัสดุที่ไม่ใช่แล้ว รหัสวัสดุที่ไม่ใช่แล้ว 12 01 09 Coolant oil โดยมีผู้รับดำเนินการคือ น.101-1/2547-ญนป. ปริมาณ 20 ตัน วิธีการกำจัด 075	ไม่อนุญาต	04
73621/2565	25/12/65	ขอเพิ่มรายการวัสดุที่ไม่ใช่แล้ว รหัสวัสดุที่ไม่ใช่แล้ว 15 01 10 ภาชนะปนเปื้อน โดยมีผู้รับดำเนินการคือ น.105-1/2545-ญพข. ปริมาณ 5 ตัน วิธีการกำจัด 049	อนุญาต	
73621/2565	25/12/65	ขอเพิ่มรายการวัสดุที่ไม่ใช่แล้ว รหัสวัสดุที่ไม่ใช่แล้ว 15 02 02 วัสดุปนเปื้อน โดยมีผู้รับดำเนินการคือ น.105-1/2545-ญพข. ปริมาณ 5 ตัน วิธีการกำจัด 042	เอกสารไม่เพียงพอ	99
73624/2565	31/12/65	ขอเพิ่มรายการวัสดุที่ไม่ใช่แล้ว รหัสวัสดุที่ไม่ใช่แล้ว 19 12 02 เศษเหล็ก โดยมีผู้รับดำเนินการคือ 3-105-33/57สค ปริมาณ 100 ตัน วิธีการกำจัด 011	เอกสารไม่เพียงพอ	99(1) (2)
73624/2565	31/12/65	ขอเพิ่มรายการวัสดุที่ไม่ใช่แล้ว รหัสวัสดุที่ไม่ใช่แล้ว 17 04 05 เศษเหล็ก โดยมีผู้รับดำเนินการคือ จ3-105-230/51จข ปริมาณ 100 ตัน วิธีการกำจัด 011	เอกสารไม่เพียงพอ	99(2) (3)
73624/2565	31/12/65	ขอเพิ่มรายการวัสดุที่ไม่ใช่แล้ว รหัสวัสดุที่ไม่ใช่แล้ว 19 12 03 เศษอลูมิเนียม โดยมีผู้รับดำเนินการคือ จ3-60-13/49สค ปริมาณ 200 ตัน วิธีการกำจัด 049	เอกสารไม่เพียงพอ	99(1)
954/2566	8/1/66	ขอเพิ่มรายการวัสดุที่ไม่ใช่แล้ว รหัสวัสดุที่ไม่ใช่แล้ว 19 12 02 เศษเหล็ก โดยมีผู้รับดำเนินการคือ 3-105-33/57สค ปริมาณ 30 ตัน วิธีการกำจัด 011	อนุญาต	
954/2566	8/1/66	ขอเพิ่มรายการวัสดุที่ไม่ใช่แล้ว รหัสวัสดุที่ไม่ใช่แล้ว 19 12 03 เศษอลูมิเนียม โดยมีผู้รับดำเนินการคือ จ3-60-13/49สค ปริมาณ 30 ตัน วิธีการกำจัด 049	อนุญาต	
565/2566	14/1/66	ขอเพิ่มรายการวัสดุที่ไม่ใช่แล้ว รหัสวัสดุที่ไม่ใช่แล้ว 17 04 05 เศษเหล็ก โดยมีผู้รับดำเนินการคือ จ3-105-230/51จข ปริมาณ 30 ตัน วิธีการกำจัด 011	เอกสารไม่เพียงพอ	99
2499/2566	17/1/66	ขอเพิ่มรายการวัสดุที่ไม่ใช่แล้ว รหัสวัสดุที่ไม่ใช่แล้ว 12 01 09 Coolant oil โดยมีผู้รับดำเนินการคือ น.101-1/2547-ญนป. ปริมาณ 30 ตัน วิธีการกำจัด 075	อนุญาต	
1839/2566	20/1/66	ขอเพิ่มรายการวัสดุที่ไม่ใช่แล้ว รหัสวัสดุที่ไม่ใช่แล้ว 10 03 09 ตะกรันอลูมิเนียม โดยมีผู้รับดำเนินการคือ จ3-60-13/49สค ปริมาณ 500 ตัน วิธีการกำจัด 049	อนุญาต	
1839/2566	20/1/66	ขอเพิ่มรายการวัสดุที่ไม่ใช่แล้ว รหัสวัสดุที่ไม่ใช่แล้ว 10 03 09 ตะกรันอลูมิเนียม โดยมีผู้รับดำเนินการคือ จ3-60-4/45สค ปริมาณ 500 ตัน วิธีการกำจัด 049	อนุญาต	
2441/2566	22/1/66	ขอเพิ่มรายการวัสดุที่ไม่ใช่แล้ว รหัสวัสดุที่ไม่ใช่แล้ว 15 02 02 วัสดุปนเปื้อน โดยมีผู้รับดำเนินการคือ น.105-1/2545-ญพข. ปริมาณ 5 ตัน วิธีการกำจัด 042	เอกสารไม่เพียงพอ	99
5877/2566	1/2/66	ขอเพิ่มรายการวัสดุที่ไม่ใช่แล้ว รหัสวัสดุที่ไม่ใช่แล้ว 12 01 04 เศษอลูมิเนียมละเอียด (Dust Chip) โดยมีผู้รับดำเนินการคือ จ3-60-13/49สค ปริมาณ 50 ตัน วิธ	เอกสารไม่เพียงพอ	22,99

		การกำจัด 049		
9282/2566	8/2/66	ขอเพิ่มรายการวัสดุที่ไม่ใช่แล้ว รหัสวัสดุที่ไม่ใช่แล้ว 15 02 02 วัสดุปนเปื้อน โดยมีผู้รับดำเนินการคือ น.105-1/2545-กยพ. ประมาณ 5 ตัน วิธีการกำจัด 042	อนุญาต	
9959/2566	18/2/66	ขอเพิ่มรายการวัสดุที่ไม่ใช่แล้ว รหัสวัสดุที่ไม่ใช่แล้ว 19 12 03 เศษอลูมิเนียมละลาย โดยผู้รับดำเนินการคือ จ3-60-4/45สค ประมาณ 50 ตัน วิธีการกำจัด 049	อนุญาต	
11182/2566	19/2/66	ขอเพิ่มรายการวัสดุที่ไม่ใช่แล้ว รหัสวัสดุที่ไม่ใช่แล้ว 10 03 09 ตะกรันอลูมิเนียม โดยมีผู้รับดำเนินการคือ 3-106-22/47ปท ประมาณ 70 ตัน วิธีการกำจัด 049	อนุญาต	
20634/2566	4/4/66	ขอเพิ่มรายการวัสดุที่ไม่ใช่แล้ว รหัสวัสดุที่ไม่ใช่แล้ว 12 01 07 น้ำปนเปื้อนน้ำมัน โดยผู้รับดำเนินการคือ ข3-106-74/62รย ประมาณ 15 ตัน วิธีการกำจัด 042	เอกสารไม่เพียงพอ	99
22997/2566	15/4/66	ขอเพิ่มรายการวัสดุที่ไม่ใช่แล้ว รหัสวัสดุที่ไม่ใช่แล้ว 16 10 01 น้ำปนเปื้อนน้ำมัน โดยมีผู้รับดำเนินการคือ ข3-106-74/62รย ประมาณ 15 ตัน วิธีการกำจัด 042	อนุญาต	
26802/2566	30/4/66	ขอเพิ่มปริมาณวัสดุที่ไม่ใช่แล้ว รหัสวัสดุที่ไม่ใช่แล้ว 19 12 03 เศษอลูมิเนียม โดยมีผู้รับดำเนินการคือ 3-60-13/49สค ประมาณ 30 ตัน วิธีการกำจัด 049	อนุญาต	
30302/2566	17/5/66	ขอเพิ่มปริมาณวัสดุที่ไม่ใช่แล้ว รหัสวัสดุที่ไม่ใช่แล้ว 19 12 02 เศษเหล็กติดอลูมิเนียม โดยมีผู้รับดำเนินการคือ 3-105-33/57สค ประมาณ 100 ตัน วิธีการกำจัด 011	อนุญาต	
43092/2566	4/7/66	ขอเพิ่มปริมาณวัสดุที่ไม่ใช่แล้ว รหัสวัสดุที่ไม่ใช่แล้ว 19 12 02 เศษเหล็ก โดยมีผู้รับดำเนินการคือ 3-105-33/57สค ประมาณ 5 ตัน วิธีการกำจัด 011	เอกสารไม่เพียงพอ	99
43092/2566	4/7/66	ขอเพิ่มปริมาณวัสดุที่ไม่ใช่แล้ว รหัสวัสดุที่ไม่ใช่แล้ว 19 12 03 เศษอลูมิเนียม โดยมีผู้รับดำเนินการคือ จ3-60-13/49สค ประมาณ 10 ตัน วิธีการกำจัด 049	อนุญาต	

วิธีการกำจัด

011	คัดแยกประเภทเพื่อจำหน่ายต่อ	064	บำบัดด้วยวิธีทางเคมีและฟิสิกส์
021	กักเก็บในภาชนะบรรจุ	065	บำบัดน้ำเสียด้วยวิธีทางเคมีภาพ
031	เป็นวัตถุอันตราย	066	เข้าระบบบำบัดน้ำเสียรวม
032	ส่งกลับผู้ขายเพื่อกำจัด	067	ปรับเสถียรด้วยวิธีทางเคมี
033	ส่งกลับผู้ขายเพื่อนำกลับไปบรรจุใหม่หรือใช้ซ้ำ	068	ปรับเสถียร/ ตรีทางเคมีโดยใช้ซีเมนต์หรือวัสดุ pozzolanic
039	นำกลับมาใช้ซ้ำด้วยวิธีอื่นๆ	069	วิธีบำบัดอื่นๆ เพื่อลดค่าความเป็นอันตราย
041	เป็นเชื้อเพลิงทดแทน	071	ฝังกลบตามหลักสุขาภิบาล เฉพาะของเสียไม่อันตรายเท่านั้น
042	ทำเชื้อเพลิงผสม	072	ฝังกลบอย่างปลอดภัย
043	เผาเพื่อเอทลิ่งงาน	073	ฝังกลบอย่างปลอดภัย เมื่อทำการปรับเสถียรหรือทำให้เป็นก้อนแข็งแล้ว
044	เป็นวัตถุอันตรายในเตาเผาปูนซีเมนต์	074	เผาทำลายในเตาเผาขยะทั่วไป
049	นำกลับมาใช้ประโยชน์อีกด้วยวิธีอื่นๆ	075	เผาทำลายในเตาเผาเฉพาะสำหรับของเสียอันตราย
051	เข้ากระบวนการนำตัวหละลายกลับมาใหม่	076	เผาทำลายรวมในเตาเผาปูนซีเมนต์
052	เข้ากระบวนการนำโลหะกลับมาใหม่	077	อัดฉีดลงบ่อ ใต้ดิน หรือขุดดิน ใต้ทะเล แผนเอกสารอนุญาตจากหน่วยงานอื่น
053	เข้ากระบวนการคืนสภาพกรด/ด่าง	079	กำจัดด้วยวิธีอื่นๆ
054	เข้ากระบวนการคืนสภาพแล้วเร่งปฏิกิริยา	081	รวบรวมและส่งออกนอกประเทศ
059	นำสิ่งปฏิกูลหรือวัสดุที่ไม่ใช้แล้วอื่นๆกลับมาใหม่	082	ถมทะเลหรือที่ลุ่ม เฉพาะของเสียไม่อันตรายเท่านั้น
061	บำบัดด้วยวิธีชีวภาพ	083	หมักทำปุ๋ยหรือเป็นสารปรับปรุงคุณภาพดิน เฉพาะของเสียไม่อันตรายเท่านั้น
062	บำบัดด้วยวิธีทางเคมี	084	ทำอาหารสัตว์ เฉพาะของเสียไม่อันตรายเท่านั้น
063	บำบัดด้วยวิธีทางกายภาพ		

เหตุผลการไม่อนุญาต

- 01 ผู้รับดำเนินการไม่ได้รับอนุญาตให้ บำบัด/ กำจัด/นำกลับ ไปใช้ประโยชน์ใหม่
- 02 วิธีการบำบัด/กำจัด/นำกลับ ไปใช้ประโยชน์ใหม่ ไม่เหมาะสม
- 03 ผู้รับดำเนินการได้รับคำสั่งปรับปรุงตามมาตรา 37 หรือหยุดประกอบกิจการตามมาตรา 39 ตามพระราชบัญญัติโรงงาน
- 04 ผู้รับดำเนินการไม่ยินยอมรับบำบัด/กำจัด/นำกลับ ไปใช้ประโยชน์ใหม่
- 05 ไม่สามารถยื่นขออนุญาตฯ ผ่านสื่ออิเล็กทรอนิกส์ได้
- 06 ผู้ให้บริการยังไม่ได้แจ้งประกอบกิจการ โรงงาน หรือไม่ได้แจ้งประกอบในส่วนขยาย
- 07 ไม่เข้าข่ายต้องขออนุญาตตามประกาศกระทรวงอุตสาหกรรม เรื่อง การกำจัดสิ่งปฏิกูลหรือวัสดุที่ไม่ใช้แล้ว พ.ศ. 2548

เหตุผลกรณีอื่นๆ

- 99 อื่นๆ ระบุ ..ลำดับ 10 โปรดตรวจสอบความสามารถที่เหลือของ 3-105-33/57สค เนื่องจากในระบบแจ้งว่า ความสามารถที่เหลือ (ตัน) คิดลบ..

เหตุผลที่ไม่สามารถพิจารณาได้ เนื่องจากขาดเอกสาร หรือเอกสารไม่สมบูรณ์ ดังนี้

- 11 สำเนาใบอนุญาตประกอบกิจการ โรงงานของผู้รับดำเนินการ และหรือ ผู้ก่อกำเนิดวัสดุที่ไม่ใช่แล้ว
- 12 สำเนาหนังสือรับรองจดทะเบียนนิติบุคคลของผู้รับดำเนินการ และหรือ ผู้ก่อกำเนิดวัสดุที่ไม่ใช่แล้ว
- 13 สัญญาหรือหนังสือยินยอมการรับบริการระหว่างผู้รับดำเนินการและผู้ก่อกำเนิดวัสดุที่ไม่ใช่แล้ว
- 14 หนังสือการประกันความรับผิดชอบ (Liability) ระหว่างผู้รับดำเนินการและผู้ก่อกำเนิดวัสดุที่ไม่ใช่แล้ว
- 15 หนังสือมอบอำนาจให้ผู้หนึ่งผู้ใดกระทำการใดๆ แทนกรรมการผู้มีอำนาจ พร้อมติดอากรแสตมป์ของผู้รับดำเนินการ และหรือ ผู้ก่อกำเนิดวัสดุที่ไม่ใช่แล้ว
- 16 ผลวิเคราะห์ค่าความเข้มข้นทั้งหมดของสิ่งเจือปน (total concentration : mg/kg)
- 17 ผลวิเคราะห์ด้วยวิธีการสกัดสาร (waste extraction test : mg/l)
- 18 รายละเอียดกระบวนการผลิตพร้อมแสดงจุดที่เกิดของเสีย
- 19 รายละเอียดกระบวนการนำของเสียมากำจัด/บำบัด/นำกลับมาใช้ประโยชน์ใหม่
- 20 สำเนาใบอนุญาตส่งออกวัตถุอันตราย (วอ.6)
- 21 หนังสือรับรองจากกรมวิชาการเกษตรในการทำปุ๋ยหรือสารปรับปรุงคุณภาพดิน
- 22 รหัสของสิ่งปฏิกูลหรือวัสดุที่ไม่ใช่แล้วไม่ถูกต้อง
- 23 รหัสของวิธีการกำจัดไม่ถูกต้อง
- 24 การลงนามของกรรมการผู้มีอำนาจในคำขอ/สัญญา/ขอ.1 ไม่ครบถ้วนตามเงื่อนไข หนังสือรับรองการจดทะเบียนนิติบุคคล
- 25 เอกสารข้อมูลความปลอดภัย

หมายเหตุ

- 1. กรณีไม่อนุญาต หากท่านไม่เห็นด้วย สามารถแจ้งเป็นหนังสือพร้อมเหตุผลไปยังอธิบดีกรมโรงงานอุตสาหกรรมภายใน 15 วัน นับตั้งแต่วันที่ได้รับแจ้งคำสั่งทางการปกครองนี้



2. หากท่านจงใจทำพินาศสิ่งปลูกสร้างหรือวัสดุที่ไม่ใช่ส่วนของนอกบริเวณโรงงานโดยไม่ได้รับอนุญาต ถือเป็นความผิด  
ตามมาตรา 45 แห่งพระราชบัญญัติโรงงาน พ.ศ.2535 ต้องระวางโทษปรับไม่เกิน 2 แสนบาท

เอกสารแนบที่ 14

---

ใบกำกับการขนส่งสิ่งปฏิกูลหรือวัสดุที่ไม่ใช้แล้ว (Manifest)

เอกสารแสดงการจัดการ (Manifest Form)					
ส่วนที่ ๑ ผู้ก่อการ					
รายละเอียดของสิ่งปฏิกูลหรือวัสดุที่ไม่ใช้แล้ว ที่ขนส่ง :					
ลำดับ	ชื่อสิ่งปฏิกูลหรือวัสดุที่ไม่ใช้แล้ว	รหัสประเภท หรือชนิด	ลักษณะบรรจุ		ปริมาณ (ตัน)
			จำนวน	ชนิด	
๑	ตะกอนอุณิเนียม	๑๐๐๓๐๙	๘	ถังเหล็ก	๖.๖๔๐
รายละเอียดการขนส่งสิ่งปฏิกูลหรือวัสดุที่ไม่ใช้แล้ว					
หรือวัสดุที่ไม่ใช้แล้วตามที่ระบุข้างต้น ซึ่งมีการบรรจุ ติดป้าย หรือฉลากอย่างเหมาะสม และการขนส่ง					
วันที่ : ๖/๑๑/๒๓					
[ ] ผู้ก่อการได้แนบภาพถ่ายเอกสารการจัดการที่มีการลงนามในส่วนที่ ๑ และส่วนที่ ๒ ครบถ้วนถูกต้องแล้ว					
ส่วนที่ ๒ ผู้รับดำเนินการ					
ชื่อผู้รับดำเนินการ : [ ]					
ส่วนที่ ๒/๑					
คำรับรอง : ข้าพเจ้าขอรับรองว่าสิ่งปฏิกูลหรือวัสดุที่ไม่ใช้แล้วตามที่ระบุข้างต้นมาถึงสถานที่รับจัดการ					
ลงชื่อผู้รับดำเนินการ : [ ]					
ส่วนที่ ๒/๒					
คำรับรอง : ข้าพเจ้าขอรับรองว่าจัดการสิ่งปฏิกูลหรือวัสดุที่ไม่ใช้แล้วตามที่ระบุข้างต้น					
ซึ่งมีการบรรจุ ติดป้าย หรือฉลากอย่างเหมาะสม					
ลงชื่อผู้รับดำเนินการ : [ ]					
ส่วนที่ ๒/๓					
คำรับรอง : ข้าพเจ้าขอรับรองว่าจัดการสิ่งปฏิกูลหรือวัสดุที่ไม่ใช้แล้วตามที่ระบุข้างต้น					
ตามที่ระบุข้างต้นแล้วเสร็จตามที่ได้รับอนุญาต					
ลงชื่อผู้รับดำเนินการ : [ ]					
ส่วนที่ ๓ ผู้รับดำเนินการ					
คำรับรอง : ข้าพเจ้าขอรับรองว่าสิ่งปฏิกูลหรือวัสดุที่ไม่ใช้แล้วตามที่ระบุข้างต้น					
[ ] ได้รับการจัดการแล้วเสร็จตามที่ได้รับอนุญาตแล้ว (ส่วนที่ ๓)					
[ ] ได้รับการจัดการแล้วเสร็จตามที่ได้รับอนุญาตแล้ว (ส่วนที่ ๔)					
[ ] ได้รับคืนจากผู้รับดำเนินการแล้ว (ส่วนที่ ๖)					
[ ] ได้รับการจัดการแล้วเสร็จตามที่ได้รับอนุญาตแล้ว (ส่วนที่ ๖)					
ลงชื่อผู้รับดำเนินการ : [ ]					

เอกสารแสดงการจัดการ (Manifest Form)					
ส่วนที่ ๑ ผู้ก่อการ					
รายละเอียดของสิ่งปฏิกูลหรือวัสดุที่ไม่ใช้แล้ว ที่ขนส่ง :					
ลำดับ	ชื่อสิ่งปฏิกูลหรือวัสดุที่ไม่ใช้แล้ว	รหัสประเภท หรือชนิด	ลักษณะบรรจุ		ปริมาณ (ตัน)
			ชนิด	จำนวน	
1	ผงฝุ่นอุณิเนียม	100319	bigban	30	9.64
รวมปริมาณทั้งหมด : ของเหลว 0 ตัน ของแข็ง 9.64 ตัน ของแข็งทั้งหมด 0 ตัน					
[ ] นำหนักซึ่งจริง [ ] นำหนักประมาณการ					
ขอตรวจระหว่างขนส่ง :					
คำรับรอง : ข้าพเจ้าขอรับรองว่าได้ส่งมอบสิ่งปฏิกูลหรือวัสดุที่ไม่ใช้แล้วตามที่ระบุข้างต้น					
ซึ่งมีการบรรจุ ติดป้าย หรือฉลากอย่างเหมาะสม					
และการขนส่งจะปฏิบัติตามข้อกำหนดของกฎหมายที่เกี่ยวข้อง					
ลงชื่อผู้ก่อการ : [ ]					
ส่วนที่ ๒ รายละเอียดการขนส่งสิ่งปฏิกูลหรือวัสดุที่ไม่ใช้แล้ว					
คำรับรอง : ข้าพเจ้าขอรับรองว่าได้รับสิ่งปฏิกูลหรือวัสดุที่ไม่ใช้แล้วตามที่ระบุข้างต้น ซึ่งมีการบรรจุ ติดป้าย หรือฉลากอย่างเหมาะสม และการขนส่ง					
จะปฏิบัติตามข้อกำหนดของกฎหมายที่เกี่ยวข้อง					
วันที่ : 5/12/23					
[ ] ผู้ก่อการได้แนบภาพถ่ายเอกสารการจัดการที่มีการลงนามในส่วนที่ ๑ และส่วนที่ ๒ ครบถ้วนถูกต้องแล้ว					
ส่วนที่ ๓ ผู้รับดำเนินการ					
ชื่อผู้รับดำเนินการ : บริษัท เบตเตอร์ เวสต์ กรีน จำกัด (มหาชน)					
เลขทะเบียนโรงงาน (ถ้ามี) : ๖๐๓๐๐๒๒๕๔๐๑					
ส่วนที่ ๓/๑					
ขนส่งจากจังหวัด : [ ] มายังจังหวัด : [ ]					
คำรับรอง : ข้าพเจ้าขอรับรองว่าสิ่งปฏิกูลหรือวัสดุที่ไม่ใช้แล้ว					
ตามที่ระบุข้างต้นมาถึง					
ลงชื่อผู้รับดำเนินการ : [ ]					
ส่วนที่ ๓/๒					
คำรับรอง : ข้าพเจ้าขอรับรองว่าจัดการสิ่งปฏิกูลหรือวัสดุที่ไม่ใช้แล้วตามที่ระบุข้างต้น					
ซึ่งมีการบรรจุ ติดป้าย					
ลงชื่อผู้รับดำเนินการ : [ ]					
ส่วนที่ ๓/๓					
คำรับรอง : ข้าพเจ้าขอรับรองว่าจัดการสิ่งปฏิกูลหรือวัสดุที่ไม่ใช้แล้ว					
ตามที่ระบุข้างต้นแล้วเสร็จตามที่ได้รับอนุญาต					
ลงชื่อผู้รับดำเนินการ : [ ]					
ผลการจัดการ					
คำรับรอง : ข้าพเจ้าขอรับรองว่าสิ่งปฏิกูลหรือวัสดุที่ไม่ใช้แล้วตามที่ระบุข้างต้น					
[ ] ได้รับการจัดการแล้วเสร็จตามที่ได้รับอนุญาตแล้ว (ส่วนที่ ๓)					
[ ] ได้รับการจัดการแล้วเสร็จตามที่ได้รับอนุญาตแล้ว (ส่วนที่ ๔)					
[ ] ได้รับคืนจากผู้รับดำเนินการแล้ว (ส่วนที่ ๖)					
[ ] ได้รับการจัดการแล้วเสร็จตามที่ได้รับอนุญาตแล้ว (ส่วนที่ ๖)					
ลงชื่อผู้ก่อการ : [ ]					

เอกสารแสดงการจัดการ (Manifest Form)					
ส่วนที่ ๑ ผู้ก่อการณ์					
[Redacted]					
รายละเอียดของสิ่งปฏิกูลหรือวัสดุที่ไม่ใช่แล้ว ที่ขนส่ง :					
ลำดับ	ชื่อสิ่งปฏิกูลหรือวัสดุที่ไม่ใช่แล้ว	รหัสประเภท หรือชนิด	ภาชนะบรรจุ		ปริมาณ (ตัน)
			ชนิด	จำนวน	
1	เศษเหล็กติดอูมิเนียม	191202	1 ถัง	1	12.43
รวมปริมาณทั้งหมด : ของเหลว 0 ตัน ของแข็ง 12.43 ตัน ของแข็งทั้งเหลว 0 ตัน					
[ ] น้ำหนักซึ่งจริง [ ] น้ำหนักประมาณการ					
ขอตรวจระหว่างทางขนส่ง :					
คำรับรอง : ข้าพเจ้าขอรับรองว่าได้ส่งมอบสิ่งปฏิกูลหรือวัสดุที่ไม่ใช่แล้วตามที่ระบุข้างต้น		ปริมาณที่ส่งมอบ : 12.43 ตัน			
ซึ่งมีการบรรจุ ติดป้าย หรือฉลากอย่างเหมาะสม		วันที่ส่งมอบ : 21/12/2566			
และการขนส่งจะปฏิบัติตามข้อกำหนดของกฎหมายทุกประการ		เวลาที่ส่งมอบ : 09.29			
[Redacted]					
ส่วนที่ ๒ รายละเอียดการขนส่งสิ่งปฏิกูลหรือวัสดุที่ไม่ใช่แล้ว					
คำรับรอง : ข้าพเจ้าขอรับรองว่าได้รับสิ่งปฏิกูลหรือวัสดุที่ไม่ใช่แล้วตามที่ระบุข้างต้น ซึ่งมีการบรรจุ ติดป้าย หรือฉลากอย่างเหมาะสม และการขนส่งจะปฏิบัติตามข้อกำหนดของกฎหมายทุกประการ					
[Redacted]					
[ ] ผู้ก่อการณ์ได้แนบภาพถ่ายเอกสารการจัดการที่มีการลงนามในส่วนที่ ๑ และส่วนที่ ๒ ครบถ้วนถูกต้องแล้ว					
ส่วนที่ ๓ ผู้รับดำเนินการ					
ชื่อผู้รับดำเนินการ : บริษัท สุขใส รีไซเคิล จำกัด		เลขทะเบียนโรงงาน (ถ้ามี) : 10740003325577			
ส่วนที่ ๓/๑		ขนส่งจากจังหวัด : [Redacted]			
คำรับรอง : ข้าพเจ้าขอรับรองว่าสิ่งปฏิกูลหรือวัสดุที่ไม่ใช่แล้ว		ใช้ระยะเวลา :			
ตามที่ระบุข้างต้นมาถึงสถานที่รับจัดการ		วันที่มาถึง : 21/12/23			
[Redacted]		เวลาที่มาถึง : 14.20			
ส่วนที่ ๓/๒		ปริมาณที่รับมอบ : 12.43 ตัน			
คำรับรอง : ข้าพเจ้าขอรับรองว่ารับจัดการสิ่งปฏิกูลหรือวัสดุที่ไม่ใช่แล้วตามที่ระบุข้างต้น		✓ น้ำหนักซึ่งจริง [ ] น้ำหนักประมาณการ			
ซึ่งมีการบรรจุ ติดป้าย หรือฉลากอย่างเหมาะสม		วันที่รับมอบ : 21/12/23 เวลาที่มอบ : 14.45			
[Redacted]		ภาพถ่ายสิ่งปฏิกูลหรือวัสดุที่ไม่ใช่แล้ว และ/หรือ			
[Redacted]		✓ เอกสารแสดงลักษณะสำคัญของสิ่งปฏิกูลหรือวัสดุที่ไม่ใช่แล้ว			
ส่วนที่ ๓/๓		ปริมาณที่จัดการแล้วเสร็จ : 12.43 ตัน			
คำรับรอง : ข้าพเจ้าขอรับรองว่าได้จัดการสิ่งปฏิกูลหรือวัสดุที่ไม่ใช่แล้ว		วันที่จัดการแล้วเสร็จ : 25/12/23 เวลาที่จัดการแล้วเสร็จ : 10.30			
ตามที่ระบุข้างต้นแล้วเสร็จตามที่ได้อนุญาต		ปริมาณคงเหลือ : - ตัน			
[Redacted]		ภาพถ่ายเอกสารการจัดการที่ลงนามครบถ้วนถูกต้อง			
[Redacted]		ผลการจัดการ			
คำรับรอง : ข้าพเจ้าขอรับรองว่าสิ่งปฏิกูลหรือวัสดุที่ไม่ใช่แล้วตามที่ระบุข้างต้น					
✓ ได้รับการจัดการแล้วเสร็จตามที่ได้อนุญาตแล้ว (ส่วนที่ ๓)					
[ ] ได้รับการจัดการแล้วเสร็จตามที่ได้อนุญาตแล้ว (ส่วนที่ ๕)					
[ ] ได้รับคืนจากผู้รับดำเนินการแล้ว (ส่วนที่ ๖)					
[Redacted]					

เอกสารแนบที่ 15

---

เอกสารบันทึกปริมาณกากขยะมูลฝอย และกากของเสียจากกระบวนการ  
ผลิตของโครงการ



แบบฟอร์มบัญชีรายการสิ่งปฏิกูลหรือวัสดุที่ไม่ใช้แล้ว ประเภททั่วไป

List of waste or unused materials : General Waste

ประจำปี.....2566.....

เดือน	ประเภทของขยะ				
	Steel	Al chip/Scrap&Dust	Used Papers	ขยะมูลฝอย	Sum
	(Ton)	(Ton)	(Ton)	(Ton)	(Ton)
Jul	24.720	0.000	0.000	1.470	26.190
Aug	29.790	0.000	0.150	1.800	31.740
Sep	34.040	1.730	0.120	1.500	37.390
Oct	31.110	1.760	0.170	1.590	34.630
Nov	30.560	0.000	0.000	1.390	31.950
Dec	30.530	0.000	0.000	1.760	32.290
ปริมาณรวม	180.750	3.490	0.440	9.510	194.190

แบบฟอร์มบัญชีรายการสิ่งปฏิกูลหรือวัสดุที่ไม่ใช้แล้ว ประเภทอันตราย

List of waste or unused materials : Hazardous Waste

ประจำปี.....2566.....

เดือน	ประเภทของขยะ						
	ผงฝุ่นอลูมิเนียม	Al Dross	วัสดุปนเปื้อน	ภาชนะปนเปื้อน	Bag Filter	อิฐทนไฟจากเตาหลอม	รวม
	( ตัน )	( ตัน )	( ตัน )	( ตัน )	( ตัน )	( ตัน )	( ตัน )
Jul	43.500	212.360	0.000	0.000	0.000	0.000	255.860
Aug	30.620	220.223	0.840	0.140	0.000	0.000	251.823
Sep	22.210	142.576	0.000	0.000	0.000	0.000	164.786
Oct	8.720	202.893	0.460	0.060	1.150	53.410	266.693
Nov	17.460	203.546	0.000	0.000	0.000	0.000	221.006
Dec	21.040	177.917	0.000	0.000	0.000	9.540	208.497
ปริมาณรวม	143.550	1159.515	1.300	0.200	1.150	62.950	1368.665

เอกสารแนบที่ 16

---

นโยบายด้านความปลอดภัย อาชีวอนามัยและสภาพแวดล้อม  
ในการทำงาน

## นโยบายความปลอดภัย อาชีวอนามัย และสภาพแวดล้อมในการทำงาน

ด้วยบริษัท นิกเคอิ เอ็มซี อลูมิเนียม (ประเทศไทย) จำกัด ตระหนักและให้ความสำคัญกับความปลอดภัย และสุขภาพเป็นอันดับแรก จึงมุ่งมั่นที่จะพัฒนาและปรับปรุงระบบการจัดการความปลอดภัย อาชีวอนามัย และสภาพแวดล้อมในการทำงานให้ดีขึ้นอย่างต่อเนื่องและมุ่งสู่อุบัติเหตุเป็นศูนย์ จึงได้กำหนดนโยบายไว้ ดังนี้

1. ความปลอดภัยในการทำงานถือเป็นหน้าที่รับผิดชอบอันดับแรกในการปฏิบัติงานของพนักงานทุกคน
2. บริษัทฯ จะปฏิบัติตามกฎหมายความปลอดภัย อาชีวอนามัย และสภาพแวดล้อมในการทำงาน รวมถึงข้อกำหนดด้านความปลอดภัยอื่น ๆ ที่เกี่ยวข้อง
3. บริษัทฯ มุ่งมั่นที่จะลดความเสี่ยงจากการทำงานที่ก่อให้เกิดอุบัติเหตุ การเจ็บป่วย หรือโรคจากการทำงานที่จะเกิดกับพนักงานและบุคคลที่เกี่ยวข้อง
4. บริษัทฯ จะสนับสนุนและส่งเสริมให้มีการปรับปรุงสภาพแวดล้อมในการทำงาน วิธีการปฏิบัติงาน และให้สิทธิพนักงานเสนอความคิดเห็นในการปรับปรุงสภาพแวดล้อมในการทำงานและวิธีการปฏิบัติงาน เพื่อให้เกิดความปลอดภัยและสุขภาพอนามัยที่ดี
5. บริษัทฯ จะยึดมั่นในนโยบายความปลอดภัย อาชีวอนามัย และสภาพแวดล้อมในการทำงาน โดยการมอบหมายวัตถุประสงค์ เป้าหมายด้านความปลอดภัยให้กับแผนกต่าง ๆ เพื่อนำไปใช้ปฏิบัติให้เกิดผลสัมฤทธิ์
6. บริษัทฯ จะทำการทบทวนและประเมินผลการปฏิบัติตามนโยบายที่กำหนดไว้ข้างต้นอย่างต่อเนื่อง





### 業務内安全衛生環境方針

日軽エムシーアルミ(タイランド)Co., Ltd.は、安全及び衛生の重要性を認識し、最優先させると共に、業務内安全衛生環境管理システムの継続的な向上改善に取り組み、無災害を達成するため、以下の方針を定める。

- 1.業務安全は、全ての従業員が業務遂行において最優先する責任義務である。
- 2.当社は、業務内安全衛生環境法令および関係するその他の安全規定を遵守する。
- 3.当社は、従業員および関係者に災害、疾病、職業病を引き起こす労働リスクの低減に努める。
- 4.当社は、安全衛生をより良くするための労働環境、作業方法の改善ならびに従業員が労働環境、作業方法の改善について意見提案を行うことを推進し支援する。
- 5.当社は、各部署に安全面の目的・目標を与え、それらを実践し成果を挙げることにより、業務内安全衛生環境方針を固守する。
- 6.当社は、上記の方針を継続的に見直しし、方針に従った実施結果を査定する。





เอกสารแนบที่ 17

---

แผนการดำเนินงานด้านอาชีวอนามัยและความปลอดภัย ประจำปี 2566

NMA		แผนงานด้านความปลอดภัย อาชีวอนามัย และสภาพแวดล้อมในการทำงาน ปี 2566 (สาขาศรีราชา)															
Nikkei MC Aluminum (Thailand) Co.,Ltd.		Safety, Occupational Health and Working Environment Plan Year 2023 (Sriracha Branch)															
สถานะการดำเนินการ/Progress		0 เปอร์เซ็นต์% 25 เปอร์เซ็นต์% 50 เปอร์เซ็นต์% 75 เปอร์เซ็นต์% 100 เปอร์เซ็นต์%															
ลำดับ/ No.	รายละเอียด/Details	ความถี่/Frequency	ผู้รับผิดชอบ/In charge	งบประมาณ/Budget	แผนงาน/Schedule												หมายเหตุ/Remarks
					Quarter 1				Quarter 2				Quarter 3				
					Jan	Feb	Mar	Apr	May	Jun	Jul	Aug	Sep	Oct	Nov	Dec	
1	งานประจำด้านความปลอดภัยในการทำงาน/Safety Routine Task																
	- ตรวจสอบความปลอดภัยในการทำงาน	ทุกวัน	GA/Safety Officer	-	●	●	●	●	●	●	●	●	●	●	●	●	
	- ควบคุมการทำงาน และ/หรือผู้ตรวจสอบความปลอดภัยในการทำงานของผู้รับเหมาให้เป็นไปตามข้อกำหนดด้านความปลอดภัย	ทุกครั้งที่มีการทำงาน	GA/Safety Officer	-	●	●	●	●	●	●	●	●	●	●	●	●	
	- สอบสวน วิเคราะห์ และรายงานการเกิดอุบัติเหตุ	ทุกครั้งที่เกิดอุบัติเหตุ	GA/Safety Officer	-	⊕	⊕	⊕	⊕	⊕	⊕	⊕	⊕	⊕	⊕	⊕	⊕	
	- อัปเดตบอร์ดสถิติความปลอดภัย	ทุกวัน	Safety Officer/Security	-	●	●	●	●	●	●	●	●	●	●	●	●	
	- ควบคุมการใช้และเบิกจ่าย PPE	ทุกวัน	GA/Safety Officer	-	●	●	●	●	●	●	●	●	●	●	●	●	
2	ตรวจสอบด้านความปลอดภัย/Safety Prevention Task																
	- ตรวจสอบความปลอดภัยของรถยกประจำเดือน(Forklift Preventive Maintenance)	1 ครั้ง/เดือน	MT	-	●	●	●	●	●	●	●	●	●	●	●	●	
	- ตรวจสอบความปลอดภัยของรถยกประจำวัน(Forklift Daily Check)	ทุกวัน	PD/ CO	-	●	●	●	●	●	●	●	●	●	●	●	●	
	- ตรวจสอบความปลอดภัยของระบบไฟฟ้าโรงงาน	1 ครั้ง/ปี	PD/ MT	-													
	- ทดสอบส่วนประกอบและอุปกรณ์ของบันได	1 ครั้ง/ปี	CO/PD/Safety Officer	-											⊕	●	
	- ตรวจสอบถังแก๊สเพื่อต่ออายุใบอนุญาตประกอบกิจการสถานที่ใช้ LPG	1 ครั้ง/ปี	QA/Safety Officer	-													
	- ตรวจสอบสถานที่เก็บเพื่อต่ออายุใบอนุญาตประกอบกิจการสถานที่ใช้ NG	1 ครั้ง/ปี	PD/Safety Officer	-													
	- ตรวจสอบความปลอดภัยในการทำงานโดยคณะกรรมการตรวจสอบความปลอดภัย	1 ครั้ง/เดือน	GA/Safety Officer	-	●	●	●	●	●	●	●	●	●	●	●	●	
	- ติดตามการปรับปรุงแก้ไขของหน่วยงานที่เกี่ยวข้อง	1 ครั้ง/เดือน	GA/Safety Officer	-	●	●	●	●	●	●	●	●	●	●	●	●	
	- ตรวจสอบการปฏิบัติตามหมวด 1-5 ของประกาศกระทรวงอุตสาหกรรม เรื่อง มาตรการความปลอดภัยเกี่ยวกับการจัดการสารเคมีในโรงงานอุตสาหกรรม	1 ครั้ง/ปี	Safety Officer	-		●											
3	การจัดการด้านความปลอดภัย และการประเมินความเสี่ยง/Safety Management and Risk Assessment																
	- ตรวจสอบและติดตามการปฏิบัติตามกฎหมายเกี่ยวกับความปลอดภัย	1 ครั้ง/เดือน	Safety Officer	-	●	●	●	●	●	●	●	●	●	●	●	●	
	- ชี้แจงอันตรายและประเมินความเสี่ยงในการทำงานและสารเคมี	1 ครั้ง/ปี	All Section	-		●											
	- ทำแผนงานด้านความปลอดภัย อาชีวอนามัย และสภาพแวดล้อมในการทำงานประจำปี	1 ครั้ง/ปี	GA/Safety Officer	-													
4	จัดทำเอกสารด้านความปลอดภัยที่เกี่ยวข้อง และเอกสารอื่นที่เกี่ยวข้อง/Safety Document Task																
	- ทบทวนคู่มือความปลอดภัย อาชีวอนามัย และสภาพแวดล้อมในการทำงาน	2 ครั้ง/ปี	Safety Officer  (Supervisor and Technical)	-						●						●	

สถานะการดำเนินการ/Progress		แผนงานด้านความปลอดภัย อาชีวอนามัย และสภาพแวดล้อมในการทำงาน ปี 2566 (สาขาศรีราชา)															
		Safety, Occupational Health and Working Environment Plan Year 2023 (Sriracha Branch)															
		0 เปอร์เซ็นต์% 25 เปอร์เซ็นต์% 50 เปอร์เซ็นต์% 75 เปอร์เซ็นต์% 100 เปอร์เซ็นต์%															
ลำดับ/ No.	รายละเอียด/Details	ความถี่/Frequency	ผู้รับผิดชอบ/In charge	งบประมาณ/Budget	แผนงาน/Schedule												หมายเหตุ/Remark
					Quarter 1				Quarter 2				Quarter 3				
					Jan	Feb	Mar	Apr	May	Jun	Jul	Aug	Sep	Oct	Nov	Dec	
	- รายงานผลการดำเนินงานด้านความปลอดภัยในการทำงานของ จป.เทคนิค	2 ครั้ง/ปี	Safety Officer	-													
	- แจ้งรายละเอียดสารเคมีอันตราย(สอ.1)	1 ครั้ง/ปี	GA/Safety Officer	-													
	- แจ้งผลการตรวจสารเคมีอันตราย(สอ.3)	2 ครั้ง/ปี	GA/Safety Officer	-													
	- รายงานข้อมูลสารเคมีอันตรายที่มีการเก็บหรือการใช้ในการประกอบกิจการโรงงานผ่านระบบอิเล็กทรอนิกส์	1 ครั้ง/ปี	Environment Officer	-													
	- จัดทำหลักกติกาสอบตรวจสารเคมีอันตรายที่เป็นภาษาไทยตามระบบ GHS	1 ครั้ง/ปี	Safety Officer	-													
	- จัดทำเอกสารข้อมูลความปลอดภัยของสารเคมี (SDS) ที่เป็นภาษาไทย ตามระบบ GHS	1 ครั้ง/ปี	Safety Officer	-													
	- จัดทำบัญชีรายชื่อสารเคมีที่มีการเก็บหรือการใช้ในการประกอบกิจการโรงงาน	2 ครั้ง/ปี	Safety Officer	-													
	- รายงานผลการทดสอบส่วนประกอบและอุปกรณ์ของบันได	1 ครั้ง/ปี	Safety Officer	-													
	- รายงานการตรวจสุขภาพลูกจ้างประจำปี	1 ครั้ง/ปี	GA/Safety Officer	-													
	- แจ้งชื่อ หรือเปลี่ยนแปลงชื่อเจ้าหน้าที่ความปลอดภัยในการทำงาน(ถ้ามี)	เมื่อมีการเปลี่ยนแปลง	GA/Safety Officer	-													
	- รายงานผลการฝึกอบรมดับเพลิง และซ้อมอพยพหนีไฟประจำปี	1 ครั้ง/ปี	GA/Safety Officer	-													
	- รายงานการเกิดอุบัติเหตุในส่วนงานราชการการรับทราบ(ส่งประวัติสังคม และ สวัสดิการ และคุ้มครองแรงงานจังหวัดชลบุรี)	เมื่อเกิดอุบัติเหตุ	GA/Safety Officer	-													
5	การเตรียมการ และตอบสนองเหตุฉุกเฉิน/Emergency Preparedness and Response Task																
	- ทบทวนทีมเตรียมการ และตอบสนองเหตุฉุกเฉินของบริษัท	1 ครั้ง/ปี	GA/Safety Officer	-													
	- ประชุมชี้แจงบทบาทหน้าที่ของทีมงานเตรียมความพร้อม และตอบสนองเหตุฉุกเฉิน	1 ครั้ง/ปี	GA/Safety Officer	-													
	และทบทวนข้อปฏิบัติต่างๆในส่วนงานที่เกี่ยวข้อง																
	- ฝึกซ้อมแผนการเตรียมการ และตอบสนองเหตุฉุกเฉิน กรณีเกิดอัคคีภัย	1 ครั้ง/ปี	SHE Committee	-													
	- ฝึกซ้อมแผนการเตรียมการ และตอบสนองเหตุฉุกเฉิน กรณี LPG รั่วไหล	1 ครั้ง/ปี	PD	-													
	- ฝึกซ้อมแผนการเตรียมการ และตอบสนองเหตุฉุกเฉิน กรณี NG รั่วไหล	1 ครั้ง/ปี	PD/GA/Safety Officer	-													
	- ฝึกซ้อมแผนการเตรียมการ และตอบสนองเหตุฉุกเฉิน กรณีการสูดดมฝุ่นของ Dust	1 ครั้ง/ปี	PD, CO	-													
	- ฝึกซ้อมแผนการเตรียมการ และตอบสนองเหตุฉุกเฉิน กรณีสูดดมแก๊สพิษหรือไอระเหยจากเตา	1 ครั้ง/ปี	PD	-													
	- ฝึกซ้อมแผนการเตรียมการ และตอบสนองเหตุฉุกเฉิน กรณีก๊าซไนโตรเจนรั่วไหล	1 ครั้ง/ปี	PD	-													
	- ฝึกซ้อมแผนการเตรียมการ และตอบสนองเหตุฉุกเฉิน กรณีน้ำมันเชื้อเพลิงรั่วไหล	1 ครั้ง/ปี	PD	-													



Safety, Occupational Health and Working Environment Plan Year 2023 (Sriracha Branch)

สถานะการดำเนินการ/Progress  0 เปอร์เซ็นต์/%  25 เปอร์เซ็นต์/%  50 เปอร์เซ็นต์/%  75 เปอร์เซ็นต์/%  100 เปอร์เซ็นต์/%

[illegible]

Safety, Occupational Health and Working Environment Plan Year 2023 (Sriracha Branch)

สถานะการดำเนินการ/Progress  0 เปอร์เซ็นต์/%  25 เปอร์เซ็นต์/%  50 เปอร์เซ็นต์/%  75 เปอร์เซ็นต์/%  100 เปอร์เซ็นต์/%

ลำดับ/ No.	รายละเอียด/Details	ความถี่/Frequency	ผู้รับผิดชอบ/In charge	งบประมาณ/Budget	แผนงาน/Schedule												หมายเหตุ/Remark
					Quarter 1		Quarter 2		Quarter 3		Quarter 4						
					Jan	Feb	Mar	Apr	May	Jun	Jul	Aug	Sep	Oct	Nov	Dec	
8	งานด้านการสื่อสาร ประชาสัมพันธ์ และกิจกรรม/Safety Communication and Special Activity Task																
	- ข่าวสารด้านความปลอดภัย และสิ่งแวดล่อม	1 ครั้ง/เดือน	GA/Safety Officer	-													
	- บอร์ดประชาสัมพันธ์ความปลอดภัย อาชีวอนามัย และสภาพแวดล่อมในการทำงาน	1 ครั้ง/เดือน	GA/Safety Officer	3,000													
	- กิจกรรมระดับปลอดภัย	2 ครั้ง/ปี	GA/Safety Officer	2,000													
	- กิจกรรมสัปดาห์ความปลอดภัย (Safety Week)	1 ครั้ง/ปี	GA/Safety Officer	20,000													
	- โครงการอนุรักษ์การได้ยิน	ตามแผนโครงการ	GA/Safety Officer	2,000													
9	งานด้านการฝึกอบรมพัฒนาองค์ความรู้ด้านความปลอดภัย/Safety Training and Development Task																
	- หลักสูตรการฝึกอบรมพนักงานทั่วไป (General Training course)																
	> ความปลอดภัยในการทำงานสำหรับพนักงานใหม่	เมื่อมีพนักงานเข้าใหม่	GA/Safety Officer	-												Inhouse Training	
	> ความปลอดภัยในการทำงานสำหรับผู้รับเหมา	เมื่อมีผู้รับเหมารายใหม่	GA/Safety Officer	-												Inhouse Training	
	> การปฐมพยาบาลเบื้องต้น (First Aid)	1 ครั้ง/ปี	GA/Safety Officer	-												Inhouse Training	
	> การดับเพลิงขั้นต้น (Basic Fire Fighting)	1 ครั้ง/ปี	GA/Safety Officer	20,000												Inhouse Training	
	> ความปลอดภัยในการขับขี่รถยก (Forklift Safety Training)	1 ครั้ง/ปี	GA/Safety Officer	4,000												Public Training	
	> ความปลอดภัยในการทำงานเชื่อมและงานบัดดัด	1 ครั้ง/ปี	GA/Safety Officer	20,000												Inhouse Training	
	> อันตรายจากเสียงดังและการอนุรักษ์การได้ยิน	1 ครั้ง/ปี	GA/Safety Officer	20,000												Inhouse Training	
	- หลักสูตรเจ้าหน้าที่ความปลอดภัยในการทำงานระดับต่างๆ (Safety Officer Training Course)																
	> เจ้าหน้าที่ความปลอดภัยในการทำงาน ระดับหัวหน้างาน	เมื่อมีการเปลี่ยนแปลง	LD/FM/SV/Chief	6,000												Public Training	
	- เทคนิคการจัดทำเอกสารข้อมูลความปลอดภัย SDS (Safety Data Sheet) ของสารเคมี สารเคมีอันตราย และวัตถุอันตราย และเทคนิคการจัดทำเอกสารเคมี สารเคมีอันตราย และวัตถุอันตราย ตามแนวทางที่กฎหมายกำหนด	1 ครั้ง/ปี	Safety Officer, Environment Officer	10,000												Public Training	
	- การแปลผลสมรรถภาพการได้ยินและการจัดการสุขภาพลูกจ้างที่สัมผัสเสียงดังเพื่อมาตรการอนุรักษ์การได้ยิน	1 ครั้ง/ปี	Safety Officer	5,000												Public Training	





Nikkei MC Aluminum (Thailand) Co.,Ltd.

แผนงานด้านความปลอดภัย อาชีวอนามัย และสภาพแวดล้อมในการทำงาน ปี 2566 (สาขาศรีราชา)

Safety, Occupational Health and Working Environment Plan Year 2023 (Sriracha Branch)

สถานะการดำเนินการ/Progress 0 เปอร์เซ็นต์ 25 เปอร์เซ็นต์ 50 เปอร์เซ็นต์ 75 เปอร์เซ็นต์ 100 เปอร์เซ็นต์

ลำดับ/ No.	รายละเอียด/Details	ความถี่/Frequency	ผู้รับผิดชอบ/In charge	งบประมาณ/Budget	แผนงาน/Schedule												หมายเหตุ/Remark
					Quarter 1			Quarter 2			Quarter 3			Quarter 4			
					Jan	Feb	Mar	Apr	May	Jun	Jul	Aug	Sep	Oct	Nov	Dec	
10	งานโครงการปรับปรุงพื้นที่ด้านความปลอดภัย/Safety Project																
	> ป้ายสัญลักษณ์จราจร	เมื่อเสีย หรือชำรุด	Safety Officer	10,000	⊕	⊕	⊕	⊕	⊕	⊕	⊕	⊕	⊕	⊕	⊕	⊕	
	> ป้ายสัญลักษณ์ด้านความปลอดภัยในการทำงาน	เมื่อเสีย หรือชำรุด	Safety Officer	10,000	⊕	⊕	⊕	⊕	⊕	⊕	⊕	⊕	⊕	⊕	⊕	⊕	
11	งานจัดหา และสนับสนุนอุปกรณ์ด้านความปลอดภัย/Support Safety Material Task																
	- จัดซื้อจัดหาอุปกรณ์ป้องกันอันตรายส่วนบุคคล	เมื่อปริมาณการใช้ไม่เพียงพอ	Safety Officer	300,000	⊕	⊕	⊕	⊕	⊕	⊕	⊕	⊕	⊕	⊕	⊕	⊕	
	- จัดซื้อหรือซ่อมแซมอุปกรณ์ป้องกันและระงับอัคคีภัย	เมื่อเสีย หรือชำรุด	Safety Officer	50,000	⊕	⊕	⊕	⊕	⊕	⊕	⊕	⊕	⊕	⊕	⊕	⊕	
ค่าใช้จ่ายทั้งสิ้น/Total Budget				630,000													



เอกสารแนบที่ 18

---

เอกสารเจ้าหน้าที่ความปลอดภัยประจำโครงการ





แจ้งรหัสประจำตัวเจ้าหน้าที่ความปลอดภัยในการทำงาน

วันที่ 18 มกราคม 2560

สำนักงานสวัสดิการและคุ้มครองแรงงานจังหวัดชลบุรี ได้รับแจ้งขึ้นทะเบียนเจ้าหน้าที่ความปลอดภัยในการทำงานของ บริษัท นิคเคอ เอ็มซี อลูมิเนียม (ประเทศไทย) จำกัด เลขที่ 396/28 หมู่ 6 ตำบลบ่อวิน อำเภอสัตหิรา จังหวัดชลบุรี รหัสไปรษณีย์ 20230 มีรายชื่อดังต่อไปนี้

จป.เทคนิค

จำนวน 1 คน

ลำดับที่	เลขรหัส จป.	ชื่อ - สกุล
1		

ทั้งนี้ได้ตรวจสอบเอกสารที่เกี่ยวข้อง

☒ ถูกต้องครบถ้วน

☐ ขาดเอกสาร.....

ให้นำส่งในวันที่ .....



นักวิชาการแรงงานชำนาญการ



เอกสารแนบที่ 19

---

เอกสารคู่มือด้านความปลอดภัยในการปฏิบัติงาน



Nikkei MC Aluminium (Thailand) Co., Ltd.



คู่มือความปลอดภัย

อาชีวอนามัย และสภาพแวดล้อมในการทำงาน



คณะกรรมการความปลอดภัย อาชีวอนามัย และสภาพแวดล้อมในการทำงาน(คปอ.)

Safety Manual

# Safety First

## ปลอดภัยไว้ก่อน



บริษัท นิคเคอ เอ็มซี อลูมิเนียม (ประเทศไทย) จำกัด (สำนักงานใหญ่)

ตั้งอยู่ เลขที่ 78/1 หมู่ 2 นิคมอุตสาหกรรมเวลโกรว์ ตำบลพิมพา อำเภอบางปะกง จังหวัดฉะเชิงเทรา 24180

โทร 038-522-296-9, โทรสาร 038-522-300-1

บริษัท นิคเคอ เอ็มซี อลูมิเนียม (ประเทศไทย) จำกัด (สาขาศรีราชา)

ตั้งอยู่ เลขที่ 369/28 หมู่ 6 นิคมอุตสาหกรรมเหมราชชลบุรี ตำบลบ่อวิน อำเภอศรีราชา จังหวัดชลบุรี 20230

โทร 038-109-265-8, โทรสาร 038-109-144





การที่จะทำให้เกิดความปลอดภัยในการทำงานอย่างได้ผล

เราเชื่อว่า

คุณค่าของคน เป็นสิ่งสำคัญยิ่งสิ่งอื่นใด

ดังนั้น ขอร่วมแรงร่วมใจพนักงานในการพัฒนางาน  
ด้านความปลอดภัย เพื่อตัวเรา และเพื่อองค์กรตลอดไป

## คำนำ

บริษัท นิคเคอิ เอ็มซี อลูมิเนียม (ประเทศไทย) จำกัด ได้ตระหนักถึงความสำคัญของความปลอดภัยในการทำงานของพนักงานเป็นอย่างยิ่ง เนื่องจากความปลอดภัยเป็นปัจจัยสำคัญประการหนึ่งในการก้าวสู่ความสำเร็จสูงสุดของบริษัทฯ ดังนั้น บริษัทจึงสนับสนุนให้มีการบริหารจัดการด้านความปลอดภัยควบคู่กับกิจกรรมการเพิ่มผลผลิต ทั้งนี้ เพราะความปลอดภัยช่วยลดความสูญเสีย ลดต้นทุนการผลิต และยังเสริมสร้างสวัสดิภาพอันดีแก่พนักงานทุกคน เพื่อพัฒนาให้เป็นทรัพยากรที่มีคุณภาพ และสามารถตอบสนองนโยบายด้านการผลิตได้อย่างเต็มประสิทธิภาพ

ด้วยเหตุนี้บริษัทฯ โดยคณะกรรมการความปลอดภัย อาชีวอนามัย และสภาพแวดล้อมในการทำงาน จึงจัดทำคู่มือความปลอดภัยในการทำงานขึ้นเพื่อเผยแพร่ความรู้ และแนะนำแนวทางในการปฏิบัติงานอย่างปลอดภัย บริษัทฯ หวังเป็นอย่างยิ่งว่าคู่มือความปลอดภัยในการทำงานเล่มนี้จะมีส่วนเสริมสร้างจิตสำนึกด้านความปลอดภัยให้เกิดขึ้นกับพนักงานทุกคน

ด้วยความปรารถนาดีจาก

คณะกรรมการความปลอดภัย อาชีวอนามัย  
และสภาพแวดล้อมในการทำงาน(คปอ.)



## สารบัญ

1	นโยบายความปลอดภัย อาชีวอนามัย และสภาพแวดล้อมในการทำงาน	1
2	ความหมายของความปลอดภัย	2
3	สาเหตุของอุบัติเหตุ	2
4	การป้องกันอุบัติเหตุ	3
5	ความสูญเสียจากอุบัติเหตุในการทำงาน	4
6	การปฏิบัติเมื่อเกิดอุบัติเหตุ	5
7	กฎความปลอดภัยทั่วไป	6
8	หน้าที่ความรับผิดชอบ	7 - 12
	ความปลอดภัยในสำนักงาน	13
	ความปลอดภัยในการใช้บันได	13
	ความปลอดภัยของ โต๊ะทำงาน เก้าอี้ ตู้	14
	ความปลอดภัยในการใช้เครื่องใช้สำนักงาน	14
	ความปลอดภัยในการทำงานบนที่สูง	15
	ความปลอดภัยในการใช้เครื่องมือช่าง	16
	ความปลอดภัยในการทำงานกับเครื่องจักร	16
9	ความปลอดภัยในการทำงานกับสารเคมีอันตราย	17
10	ความปลอดภัยในการใช้ไน้ร้อน	18
11	ความปลอดภัยในงานตัด งานเชื่อม และงานเจียรโลหะ	19
12	ความปลอดภัยในการทำงานเกี่ยวกับไฟฟ้า	20
13	ความปลอดภัยในการขับ Forklift	21-25
14	ความปลอดภัยในการรับและจัดเก็บวัสดุดิบ	26
	ความปลอดภัยในการ Dry Chip	26
15	ความปลอดภัยในการหลอมและหล่ออลูมิเนียม	27
16	ความปลอดภัยในการทำงานเกี่ยวกับการแยก Dross	28

19	ความปลอดภัยในการใช้เครื่องเลื่อยตัดเหล็ก	29
20	ความปลอดภัยในการใช้เครื่องกลึง	30
21	ความปลอดภัยในการใช้ Milling Machine	30
22	แผนผังการติดตั้งอุปกรณ์ป้องกันและระงับอัคคีภัย	31-35
23	การปฏิบัติตนเมื่อเกิดเหตุฉุกเฉิน	36-39
24	หมายเลขโทรศัพท์ฉุกเฉิน	40
25	สี และสัญลักษณ์ความปลอดภัย	40
26	เครื่องหมายความปลอดภัยที่ควรรู้	41
27	อุปกรณ์ป้องกันอันตรายส่วนบุคคล (PPE)	42
28	การป้องกันและระงับอัคคีภัย	43



### นโยบายความปลอดภัย อาชีวอนามัย และสภาพแวดล้อมในการทำงาน

ด้วยบริษัท นิคเคอิ เอ็มซี อลูมิเนียม (ประเทศไทย) จำกัด มีความห่วงใยต่อชีวิตและสุขภาพของพนักงานทุกคน ดังนั้นจึงเห็นสมควรให้มีการดำเนินการด้านความปลอดภัย อาชีวอนามัย และสภาพแวดล้อมในการทำงานควบคู่ไปกับหน้าที่ประจำของพนักงาน จึงได้กำหนดนโยบายไว้ ดังนี้

1. ความปลอดภัยในการทำงานถือเป็นหน้าที่รับผิดชอบอันดับแรกในการปฏิบัติงานของพนักงานทุกคน
2. บริษัทฯ จะสนับสนุนให้มีการปรับปรุงสภาพการทำงานและสภาพแวดล้อมให้ปลอดภัย
3. บริษัทฯ จะสนับสนุนส่งเสริมให้มีกิจกรรมความปลอดภัยต่างๆ ที่จะช่วยกระตุ้นจิตสำนึกของพนักงาน เช่น การอบรมจูงใจ
4. ผู้บังคับบัญชาทุกระดับจะต้องกระทำตนให้เป็นแบบอย่างที่ดี เป็นผู้นำ อบรม มีกลอน จูงใจให้พนักงานปฏิบัติด้วยวิธีที่ปลอดภัย
5. พนักงานทุกคนต้องคำนึงถึงความปลอดภัยของตนเอง เพื่อร่วมงาน ตลอดจนทรัพย์สินของบริษัทฯ เป็นสำคัญตลอดเวลาที่ปฏิบัติงานอยู่ในบริษัทฯ
6. พนักงานทุกคนต้องดูแลความสะอาดและความเป็นระเบียบเรียบร้อยในพื้นที่ปฏิบัติงาน
7. พนักงานทุกคนต้องให้ความร่วมมือในโครงการความปลอดภัยอาชีวอนามัยของบริษัทฯ และมีสิทธิเสนอความคิดเห็นในการปรับปรุงสภาพการทำงานและวิธีการทำงานให้ปลอดภัย
8. บริษัทฯ จะจัดให้มีการประเมินผลการปฏิบัติตามนโยบายที่กำหนดไว้ข้างต้นเป็นประจำ

\*\*\*\*\*



**ความปลอดภัย (Safety)** หมายถึง "การปราศจากภัย" แต่สำหรับในทางปฏิบัติอาจยอมรับได้ในความหมายที่ว่า "การปราศจากอันตรายที่มีโอกาสจะเกิดขึ้น" หรือหมายถึง ภาวะที่ปลอดภัยอุบัติเหตุ การเจ็บป่วย และการบาดเจ็บหรือความเสียหาย

SAFETY คืออะไร	
<b>S</b>	System ปฏิบัติอย่างเป็นระบบ
<b>A</b>	Awareness กระตุ้นให้เกิดความตระหนัก (รู้อันตราย และระมัดระวังภัยอยู่ตลอดเวลา)
<b>F</b>	Free Accident ปราศจากอุบัติเหตุ และสาเหตุที่อาจเกิดอันตราย
<b>E</b>	Environment ใส่ใจสิ่งแวดล้อม
<b>T</b>	Target มีเป้าหมายที่ชัดเจน
<b>Y</b>	You <b>คุณ คือ หัวใจสำคัญ</b> ความปลอดภัยจะเกิดขึ้นได้สิ่งสำคัญคือคุณต้องนำไปปฏิบัติ



**อุบัติเหตุ** หมายถึง เหตุการณ์ที่เกิดขึ้นโดยไม่ได้อำนาจคิด ไม่ได้คาดการณ์ไว้ล่วงหน้าและเมื่อเกิดขึ้นแล้ว ทำให้เกิดการบาดเจ็บและสูญเสียทรัพย์สิน

### สาเหตุของอุบัติเหตุ

สภาพการทำงานที่ไม่ปลอดภัย (Unsafe Conditions)	การกระทำที่ไม่ปลอดภัย (Unsafe Acts)
<ul style="list-style-type: none"> <li>➤ เครื่องจักร เครื่องมือ อุปกรณ์ชำรุด</li> <li>➤ ขาดการซ่อมแซมหรือบำรุงรักษา</li> <li>➤ ความไม่เป็นระเบียบเรียบร้อยและสกปรกในการจัดเก็บวัสดุสิ่งของ</li> <li>➤ สิ่งแวดล้อมในการทำงานไม่ดี เช่น แสงสว่างไม่เพียงพอ, การระบายอากาศไม่ดี, เสียงดัง, ฝุ่นละออง, ความร้อนสูง, สารเคมี เป็นต้น</li> <li>➤ ไม่มีการรั่วรอบป้องกันส่วนที่เป็นอันตรายของเครื่องจักร</li> <li>➤ ระบบไฟฟ้า หรืออุปกรณ์ไฟฟ้าชำรุดบกพร่อง</li> </ul>	<ul style="list-style-type: none"> <li>➤ ประมาทเลินเล่อ พลังพลอ เหม่อลอย</li> <li>➤ ขาดความระมัดระวัง</li> <li>➤ เร่งรีบ ลัดชั้นคอง</li> <li>➤ ถอดเครื่องกำบังส่วนที่เป็นอันตรายของเครื่องจักรออกแล้วไม่ใส่คืน</li> <li>➤ หยอกล้อเล่นกันระหว่างปฏิบัติงาน</li> <li>➤ ไม่สวมใส่อุปกรณ์ป้องกันอันตรายส่วนบุคคล</li> <li>➤ สภาพร่างกายไม่พร้อมหรือผิดปกติ เช่น ดื่มสุรา, เมาก้าง, มีปัญหาครอบครัว</li> </ul>



## การป้องกันอุบัติเหตุ

### การป้องกันที่เครื่องจักรหรือแหล่งกำเนิด (Source)

- ➔ การออกแบบเครื่องจักรโดยคำนึงถึงความปลอดภัย
- ➔ การสร้างการครอบส่วนที่เป็นอันตราย
- ➔ มีการตรวจรักษาและซ่อมบำรุงเครื่องจักรเป็น
- ➔ ประจําสม่ำเสมอ
- ➔ การติดตั้งสวิตช์หยุดเครื่องฉุกเฉิน

### การป้องกันที่ทางลื่นหรือทางผ่าน (Path)

- ➔ การกำหนดขั้นตอนการทำงานที่ปลอดภัย
- ➔ การจัดสถานที่ทำงานให้สะอาดเป็นระเบียบเรียบร้อย
- ➔ จัดเก็บเครื่องมือ วัสดุเศษ และรถเข็นไว้ในที่ที่กำหนดไว้
- ➔ การติดตั้งป้ายหรือสัญญาณเตือนอันตราย
- ➔ อย่าวางสิ่งของกีดขวางทางเดิน ประตูทางเข้า
- ➔ ทางออกฉุกเฉิน หรือเครื่องดับเพลิง
- ➔ การสร้างฉากเพื่อแยกส่วนพื้นที่เป็นพื้นที่อันตราย
- ➔ แยกออกจากพื้นที่ปฏิบัติงาน เช่น ฉากป้องกัน
- ➔ สะเก็ดไฟงานเชื่อม



### การป้องกันที่ผู้ปฏิบัติงาน (Receiver)

- ➔ การสวมเครื่องแบบที่ถูกต้อง เรียบร้อย
- ➔ การปฏิบัติตามระบบการปฏิบัติงานตาม
- ➔ คู่มือความปลอดภัยอย่างเคร่งครัด
- ➔ การใช้อุปกรณ์ป้องกันอันตรายส่วนบุคคลถูกต้องและเหมาะสม
- ➔ การปฏิบัติตามกฎระเบียบข้อบังคับในการทำงาน

## ระวัง ! อุบัติเหตุที่จะเกิดขึ้น (STOP 6 ACCIDENT)



STOP 1 อันตรายจาก



STOP 2 อันตรายจากวัตถุ  
หนักตกใส่



STOP 3 อันตรายจาก  
ยานพาหนะ



STOP 4 อันตรายจาก  
การตกจากที่สูง



STOP 5 อันตรายจาก



STOP 6 อื่นๆ ( เช่น ไฟไหม้  
, ของมีคม , วัตถุร้อน )

## ความสูญเสียจากอุบัติเหตุในการทำงาน

### ความสูญเสียทางตรง

- ๙ ค่ารักษาพยาบาล
- ๙ ค่าทดแทน
- ๙ ค่าทำขวัญ

### ความสูญเสียทางอ้อม

#### ลูกจ้าง

- ๙ ได้รับความเจ็บปวด
- ๙ ได้รับความทรมาน
- ๙ ความพิการ
- ๙ ความสูญเสียงาน
- ๙ เสียขวัญและกำลังใจ

#### ครอบครัว

- ๙ สูญเสียคนรัก
- ๙ ขาดรายได้
- ๙ สูญเสียโอกาส

#### นายจ้าง

- ๙ ผลผลิตลดลง
- ๙ ค่าล่วงเวลา
- ๙ ค่าใช้จ่ายฝึกคนงานใหม่
- ๙ ค่าซ่อมแซมเครื่อง
- ๙ เสียเวลา
- ๙ เสียชื่อเสียง

#### ชุมชนรอบข้าง หรือใกล้เคียง

- ๙ ขาดความเชื่อมั่น
- ๙ วิตกกังวล

#### ประเทศชาติ

- ๙ ขาดกำลังคนเข้าแรงงาน
- ๙ เศรษฐกิจเสียหาย

## เปรียบเทียบภูเขาน้ำแข็ง

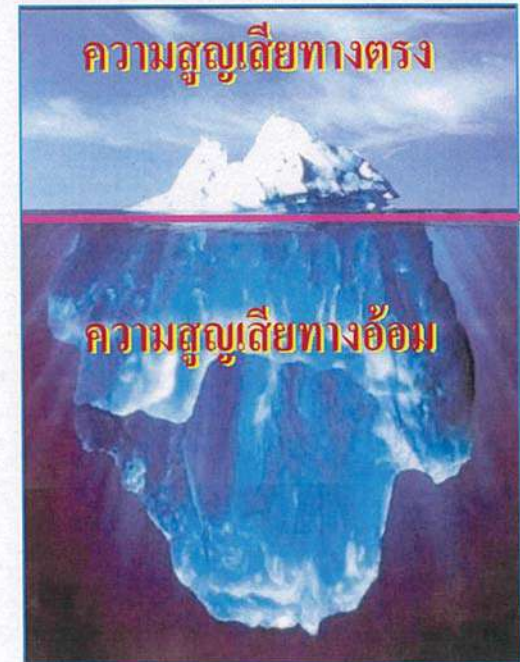



### การปฏิบัติเมื่อเกิดอุบัติเหตุ

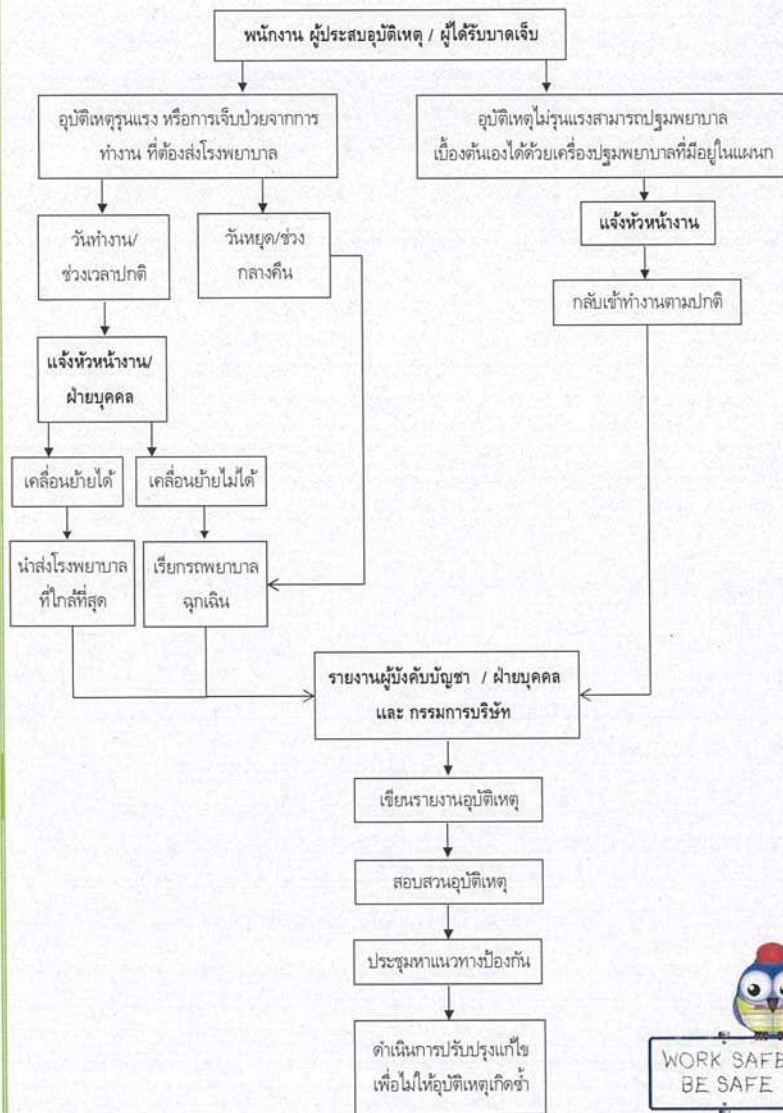

## กฎความปลอดภัยทั่วไป

1. หากมีความสงสัย, ไม่เข้าใจที่เกี่ยวกับงานควรปรึกษาหัวหน้างาน (ทันที)
2. ห้ามหยกล้อเล่นกันในขณะปฏิบัติงาน
3. ต้องปิดสวิทช์ หรือถอดปลั๊ก ก่อนทำการซ่อมแซมหรือบำรุงรักษาเครื่องจักรและติดป้ายเตือน "กำลังซ่อม" ทุกครั้ง
4. ไม่สบาย ร่างกายไม่พร้อม ง่วง ซึม ให้รีบแจ้งหัวหน้างานทันที และห้ามปฏิบัติงานโดยเด็ดขาด
5. ต้องปฏิบัติตามแผนฉุกเฉิน , กฎระเบียบ , เครื่องหมายป้ายเตือน และป้ายห้ามต่างๆ ของบริษัทฯ อย่างเคร่งครัด และ ก่าจัด บำบัด ลด ผลกระทบที่อาจเกิดขึ้น และ มีผลต่อสภาพแวดล้อมในการทำงาน
6. อย่าทำงานในที่ลับตาคนเดียว โดยไม่มีใครทราบโดยเฉพาะการทำงานหลังเวลาทำงานปกติ เช่น งานไฟฟ้าที่อับอากาศ เป็นต้น
7. ต้องแต่งกายให้เรียบร้อยรัดกุม ไม่ขาดรุ่งริ่ง หรือมีส่วนยื่นห้อย และปฏิบัติตามหลักของกฎความปลอดภัยของงานนั้นๆ
8. ต้องใส่อุปกรณ์ป้องกันอันตราย PPE ตามประเภท หรือชนิดของงานนั้นๆ ตลอดเวลาทำงาน
9. ขณะปฏิบัติงานต้องมีการสื่อสาร ประสานงานที่ดี กับเพื่อนร่วมงาน
10. การปรับแต่ง เปลี่ยนแปลงหรือซ่อมอุปกรณ์ใดๆ ต้องกระทำโดยผู้ที่มีหน้าที่รับผิดชอบเท่านั้น
11. ห้ามนำอาหารและเครื่องดื่มเข้ามาบริเวณส่วนการผลิตโดยเด็ดขาด
12. ต้องสูบบุหรี่ในพื้นที่ที่กำหนดไว้ให้เท่านั้น
13. ห้ามเด็ดเครื่องดับเพลิงหรือถอดสัญญาณแจ้งเหตุฉุกเฉินโดยไม่มีเหตุอันควร
14. ผู้รับเหมา ที่เข้ามาปรับปรุงแก้ไขซ่อมแซม ต้องปฏิบัติตามกฎด้านความปลอดภัย และต้องได้รับอนุญาต Work permit ก่อนเริ่มงานทุกครั้ง
15. การเดินภายในโรงงานให้เดินในเส้นทางที่จัดไว้ให้ อย่าเดินลัดวงจร
16. ก่อนและหลังปฏิบัติงานกับเครื่องจักรและเครื่องมือต่างๆ ต้องตรวจสอบสภาพความผิดปกติหากตรวจพบให้หยุดเครื่องจักรทันทีและแจ้งให้หัวหน้างานทราบ
17. ห้ามเคลื่อนย้ายหรือถอดเครื่องกักกันอันตราย (Guard) ออกจากเครื่องจักร
18. เมื่อเกิดอุบัติเหตุหรือเหตุการณ์อันอาจก่อให้เกิดอุบัติเหตุต้องแจ้งให้หัวหน้างานหรือเจ้าหน้าที่ความปลอดภัยทราบทันที
19. ห้ามวางสิ่งของกีดขวางเครื่องดับเพลิง อุปกรณ์ฉุกเฉิน บันได ทางหนีไฟ ทางออกฉุกเฉิน
20. ขับรถด้วยความระมัดระวังโดยเฉพาะบริเวณทางแยก ทางเลี้ยว และบริเวณที่มีพนักงานเดินผ่าน
21. รับผิดชอบเกี่ยวกับความปลอดภัยอยู่ตลอดเวลาทั้งของตนเอง และเพื่อนร่วมงาน



## หน้าที่ความรับผิดชอบ

### หน้าที่ความรับผิดชอบของ ผู้บริหารระดับสูง

1. กำหนดนโยบายและเป้าหมายด้านความปลอดภัย อาชีวอนามัย และสิ่งแวดล้อมในการทำงาน ให้ผู้ใต้บังคับบัญชาจัดทำแผนและดำเนินงานตามนโยบาย
2. จัดโครงสร้างการบริหารงานด้านความปลอดภัย อาชีวอนามัย และสิ่งแวดล้อมในการทำงานและหน่วยงานความปลอดภัยให้มีประสิทธิภาพ
3. ตรวจสอบ /วัดผล และประเมินผลการดำเนินงานด้านความปลอดภัย อาชีวอนามัยของหน่วยงานให้เป็นไปตามเป้าหมายขององค์กร
4. บริหารงานให้เป็นไปตามกฎหมาย
5. ให้ความสำคัญสนับสนุนและกำหนดทรัพยากรอย่างเพียงพอในการดำเนินงานด้าน ความปลอดภัย อาชีวอนามัยและสิ่งแวดล้อมในการทำงาน
6. ปฏิบัติตามกฎหมาย ข้อกำหนด คู่มือและมาตรฐานการปฏิบัติงานของหน่วยงานโดยให้ความสำคัญพลอดภัยมากที่สุด
7. กำกับดูแล และฝึกอบรม การปฏิบัติหน้าที่ความรับผิดชอบตามแผนระดับเหตุการณ์บริษัท
8. นำผลการดำเนินงานด้าน ความปลอดภัย อาชีวอนามัย และสภาพแวดล้อมมาเป็นส่วนหนึ่งในการประเมินผลผู้บริหารและพนักงานขององค์กร



### หน้าที่ความรับผิดชอบของ คณะกรรมการความปลอดภัยฯ คปอ.

1. พิจารณานโยบายและแผนงานด้านความปลอดภัยในการทำงานรวมทั้งความปลอดภัยนอกงานเพื่อป้องกันและลดการเกิดอุบัติเหตุ การประสบอันตราย การเจ็บป่วย หรือการเกิดเหตุเดือดร้อนรำคาญอันเนื่องมาจากการทำงาน หรือความไม่ปลอดภัยในการทำงานเสนอต่อนายจ้าง
2. รายงานและเสนอแนะมาตรการหรือแนวทางปรับปรุงแก้ไขให้ถูกต้องตามกฎหมายเกี่ยวกับความปลอดภัยในการทำงานและมาตรฐานความปลอดภัยในการทำงานต่อนายจ้าง เพื่อความปลอดภัยในการทำงานของลูกจ้าง ผู้รับเหมาและบุคลากรภายนอกที่เข้ามาปฏิบัติงาน หรือเข้ามาใช้บริการในสถานประกอบการกิจการ
3. ส่งเสริม สนับสนุน กิจกรรมด้านความปลอดภัยในการทำงานของสถานประกอบการกิจการในสถานประกอบการกิจการ
4. พิจารณาข้อบังคับและคู่มือตามข้อ 3 รวมทั้งมาตรฐานด้านความปลอดภัยในการทำงานของสถานประกอบการกิจการเสนอต่อนายจ้าง
5. สำรวจการปฏิบัติการด้านความปลอดภัยในการทำงาน และตรวจสอบสถิติการประสบอันตรายที่เกิดขึ้นในสถานประกอบการกิจการอย่างน้อยเดือนละหนึ่งครั้ง
6. พิจารณาโครงการหรือแผนการฝึกอบรมเกี่ยวกับความปลอดภัยในการทำงาน รวมถึงโครงการหรือแผนการอบรมเกี่ยวกับบทบาทหน้าที่ความรับผิดชอบในด้านความปลอดภัยของลูกจ้าง หัวหน้างาน ผู้บริหาร นายจ้าง และบุคลากรทุกระดับเพื่อเสนอความเห็นต่อนายจ้าง
7. วางระบบการรายงานสภาพการทำงานที่ไม่ปลอดภัยให้เป็นหน้าที่ของลูกจ้างทุกคนทุกระดับต้องปฏิบัติ
8. ติดตามความคืบหน้าเรื่องที่เสนอแนะ
9. รายงานผลการปฏิบัติงานประจำปี รวมทั้งระบุปัญหา อุปสรรคและข้อเสนอแนะการปฏิบัติหน้าที่ของคณะกรรมการ
10. ประเมินผลการดำเนินการด้านความปลอดภัยในการทำงานของสถานประกอบการกิจการ
11. ปฏิบัติงานด้านความปลอดภัยในการทำงานอื่นตามที่นายจ้างมอบหมาย





### หน้าที่ความรับผิดชอบของเจ้าหน้าที่ความปลอดภัยในการทำงาน จป. ระดับบริหาร

1. กำกับ ดูแล เจ้าหน้าที่ความปลอดภัยในการทำงานทุกระดับซึ่งอยู่ในบังคับบัญชาของเจ้าหน้าที่ความปลอดภัยในการทำงานระดับบริหาร
2. เสนอแผนงานโครงการด้านความปลอดภัยในการทำงานในหน่วยงานที่รับผิดชอบต่อนายจ้าง
3. ส่งเสริม สนับสนุน และติดตามการดำเนินงานเกี่ยวกับความปลอดภัยในการทำงานให้เป็นไปตามแผนงานโครงการเพื่อให้มีการจัดการด้านความปลอดภัยในการทำงานที่เหมาะสมกับสถานประกอบการ
4. กำกับ ดูแล และติดตามให้มีการแก้ไขข้อบกพร่องเพื่อความปลอดภัยของลูกจ้างตามที่ได้รับรายงานหรือตามข้อเสนอแนะของเจ้าหน้าที่ความปลอดภัยในการทำงาน คณะกรรมการ หรือหน่วยงานความปลอดภัย

### หน้าที่ความรับผิดชอบของเจ้าหน้าที่ความปลอดภัยในการทำงาน จป. ระดับหัวหน้างาน

1. กำกับ ดูแล ให้ลูกจ้างในหน่วยงานที่รับผิดชอบปฏิบัติตามข้อบังคับและคู่มือตามข้อ 3
2. วิเคราะห์งานในหน่วยงานที่รับผิดชอบเพื่อค้นหาความเสี่ยงหรืออันตรายเบื้องต้นโดยอาจร่วมดำเนินการกับเจ้าหน้าที่ความปลอดภัยในการทำงานระดับเทคนิค ระดับเทคนิคขั้นสูงหรือระดับวิชาชีพ
3. สอนวิธีการปฏิบัติงานที่ถูกต้องแก่ลูกจ้างในหน่วยงานที่รับผิดชอบเพื่อให้เกิดความปลอดภัยในการปฏิบัติงาน
4. ตรวจสอบสภาพการทำงาน เครื่องจักร เครื่องมือ และอุปกรณ์ให้อยู่ในสภาพที่ปลอดภัยก่อนลงมือปฏิบัติงานประจำวัน
5. กำกับ ดูแล การใช้อุปกรณ์คุ้มครองความปลอดภัยส่วนบุคคลของลูกจ้างในหน่วยงานที่รับผิดชอบ
6. รายงานการประสบอันตราย การเจ็บป่วย หรือการเกิดเหตุเดือดร้อนรำคาญ อันเนื่องมาจากการทำงานของลูกจ้างต่อนายจ้าง และแจ้งต่อเจ้าหน้าที่ความปลอดภัยในการทำงานระดับเทคนิค ระดับเทคนิคขั้นสูง หรือระดับวิชาชีพ สำหรับสถานประกอบการที่มีหน่วยงานความปลอดภัยให้แจ้งต่อหน่วยงานความปลอดภัยทันทีที่เกิดเหตุ
7. ตรวจสอบหาสาเหตุการประสบอันตราย การเจ็บป่วย หรือการเกิดเหตุเดือดร้อนรำคาญอันเนื่องมาจากการทำงานของลูกจ้างร่วมกับเจ้าหน้าที่ความปลอดภัยในการทำงานระดับเทคนิค ระดับเทคนิคขั้นสูง หรือระดับวิชาชีพ และรายงานผล รวมทั้งเสนอแนะแนวทางแก้ไขปัญหต่อนายจ้าง โดยไม่ชักช้า
8. ส่งเสริมและสนับสนุนกิจกรรมความปลอดภัยในการทำงาน
9. ปฏิบัติงานด้านความปลอดภัยในการทำงานอื่นตามที่เจ้าหน้าที่ความปลอดภัยในการทำงานระดับบริหารมอบหมาย



### หน้าที่ความรับผิดชอบของเจ้าหน้าที่ความปลอดภัยในการทำงาน จป. ระดับเทคนิค

1. ตรวจสอบและเสนอแนะให้นายจ้างปฏิบัติตามกฎหมายเกี่ยวกับความปลอดภัย อาชีวอนามัย และสภาพแวดล้อมในการทำงาน
2. วิเคราะห์งานเพื่อชี้บ่งอันตราย รวมทั้งกำหนดมาตรการป้องกันและขั้นตอนการทำงานอย่างปลอดภัยเสนต่อนายจ้าง
3. แนะนำให้ลูกจ้างปฏิบัติตามข้อบังคับและคู่มือตามข้อ ๓
4. ตรวจสอบหาสาเหตุการประสบอันตราย การเจ็บป่วย หรือการเกิดเหตุเดือดร้อนรำคาญ อันเนื่องมาจากการทำงาน และรายงานผล รวมทั้งเสนอแนะต่อนายจ้างเพื่อป้องกันการเกิดเหตุโดยไม่ชักช้า
5. รวบรวมสถิติ จัดทำรายงาน และข้อเสนอแนะเกี่ยวกับการประสบอันตราย การเจ็บป่วย หรือการเกิดเหตุเดือดร้อนรำคาญอันเนื่องมาจากการทำงานของลูกจ้าง
6. ปฏิบัติงานด้านความปลอดภัยในการทำงานอื่นตามที่นายจ้างมอบหมาย

### หน้าที่ความรับผิดชอบของเจ้าหน้าที่ความปลอดภัยในการทำงาน จป. ระดับเทคนิคขั้นสูง

1. ตรวจสอบและเสนอแนะให้นายจ้างปฏิบัติตามกฎหมายเกี่ยวกับความปลอดภัย อาชีวอนามัย และสภาพแวดล้อมในการทำงาน
2. วิเคราะห์งานเพื่อชี้บ่งอันตราย รวมทั้งกำหนดมาตรการป้องกันและขั้นตอนการทำงานอย่างปลอดภัยเสนต่อนายจ้าง
3. วิเคราะห์แผนงานโครงการ รวมทั้งข้อเสนอแนะของหน่วยงานต่าง ๆ และเสนอแนะมาตรการความปลอดภัยในการทำงานต่อนายจ้าง
4. ตรวจสอบประเมินการปฏิบัติงานของสถานประกอบการให้เป็นไปตามแผนงานโครงการหรือมาตรการความปลอดภัยในการทำงาน
5. แนะนำให้ลูกจ้างปฏิบัติตามข้อบังคับและคู่มือตามข้อ ๓
6. แนะนำ ฝึกสอน อบรมลูกจ้าง เพื่อให้การปฏิบัติงานปลอดภัยอันจะทำให้เกิดความไม่ปลอดภัยในการทำงาน
7. ตรวจสอบหาสาเหตุและวิเคราะห์การประสบอันตราย การเจ็บป่วย หรือการเกิดเหตุเดือดร้อนรำคาญอันเนื่องมาจากการทำงาน และรายงานผล รวมทั้งเสนอแนะต่อนายจ้างเพื่อป้องกันการเกิดเหตุโดยไม่ชักช้า
8. รวบรวมสถิติ วิเคราะห์ข้อมูล จัดทำรายงาน และข้อเสนอแนะเกี่ยวกับการประสบอันตราย การเจ็บป่วย หรือการเกิดเหตุเดือดร้อนรำคาญอันเนื่องมาจากการทำงานของลูกจ้าง
9. ปฏิบัติงานด้านความปลอดภัยในการทำงานอื่นตามที่นายจ้างมอบหมาย



### หน้าที่ความรับผิดชอบเจ้าหน้าที่ความปลอดภัยในการทำงาน จป. ระดับวิชาชีพ

1. ตรวจสอบและเสนอแนะให้นายจ้างปฏิบัติตามกฎหมายเกี่ยวกับความปลอดภัยอาชีวอนามัยและสภาพแวดล้อมในการทำงาน
2. วิเคราะห์งานเพื่อชี้บ่งอันตราย รวมทั้งกำหนดมาตรการป้องกันหรือขั้นตอนการทำงานอย่างปลอดภัยเสนอต่อนายจ้าง
3. ประเมินความเสี่ยงด้านความปลอดภัยในการทำงาน
4. วิเคราะห์แผนงานโครงการรวมทั้งข้อเสนอแนะของหน่วยงานต่างๆ และเสนอแนะมาตรการความปลอดภัยในการทำงานต่อนายจ้าง
5. ตรวจสอบประเมินการปฏิบัติงานของสถานประกอบกิจการให้เป็นไปตามแผนงานโครงการหรือมาตรการความปลอดภัยในการทำงาน
6. แนะนำให้ลูกจ้างปฏิบัติตามข้อบังคับและคู่มือตามข้อ 3
7. แนะนำ ฝึกสอน อบรมลูกจ้างเพื่อให้การปฏิบัติงานปลอดภัยจากเหตุอันจะทำให้เกิดความไม่ปลอดภัยในการทำงาน
8. ตรวจวัดและประเมินสภาพแวดล้อมในการทำงาน หรือดำเนินการร่วมกับบุคคลหรือหน่วยงานที่ขึ้นทะเบียนกับกรมสวัสดิการและคุ้มครองแรงงานเป็นผู้รับรองหรือตรวจสอบเอกสารหลักฐานรายงานในการตรวจสอบสภาพแวดล้อมในการทำงานภายในสถานประกอบกิจการ
9. เสนอแนะต่อนายจ้างเพื่อให้มีการจัดการด้านความปลอดภัยในการทำงานที่เหมาะสมกับสถานประกอบกิจการและพัฒนาให้มีประสิทธิภาพอย่างต่อเนื่อง
10. ตรวจสอบหาสาเหตุ และวิเคราะห์การประสบอันตราย การเจ็บป่วย หรือการเกิดเหตุเดือดร้อนรำคาญอันเนื่องมาจากการทำงาน และรายงานผล รวมทั้งเสนอแนะต่อนายจ้างเพื่อป้องกันการเกิดเหตุโดยไม่ชักช้า
11. รวบรวมสถิติ วิเคราะห์ข้อมูล จัดทำรายงาน และข้อเสนอแนะเกี่ยวกับการประสบอันตราย การเจ็บป่วย หรือการเกิดเหตุเดือดร้อนรำคาญอันเนื่องมาจากการทำงานของลูกจ้าง
12. ปฏิบัติงานด้านความปลอดภัยในการทำงานอื่นตามที่นายจ้างมอบหมาย

### หน้าที่ความรับผิดชอบของพนักงาน

1. ปฏิบัติตาม นโยบายอาชีวอนามัย ความปลอดภัย และสิ่งแวดล้อม พรบ. ความปลอดภัย อาชีวอนามัยและสภาพแวดล้อมในการทำงาน พ.ศ. 2554 กฎระเบียบ ข้อกำหนด คู่มือ และมาตรฐานการปฏิบัติงานของแต่ละหน่วยงานโดยให้ความปลอดภัย
2. ปฏิบัติตามแผนดำเนินงานด้านความปลอดภัย อาชีวอนามัย และกิจกรรมของหน่วยงานให้บรรลุตามเป้าหมาย
3. ตรวจหา/แก้ไข/รายงานสภาพที่ไม่ปลอดภัย และข้อบกพร่องที่มีผลกระทบต่อความปลอดภัย อาชีวอนามัย และสิ่งแวดล้อม ของผลิตภัณฑ์ และ/หรือการปฏิบัติงานให้ผู้บังคับบัญชาทราบ
4. ควบคุมการทำงานของผู้รับเหมาให้ปฏิบัติตามกฎระเบียบ ข้อกำหนด มาตรฐานและคู่มือการปฏิบัติงาน
5. ร่วมเป็นคณะทำงานหรือคณะกรรมการด้าน ความปลอดภัย อาชีวอนามัย และสิ่งแวดล้อมตามที่ได้รับการแต่งตั้งหรือมอบหมาย
6. เข้าร่วมดำเนินงานด้าน คุณภาพ ความปลอดภัย อาชีวอนามัย และสิ่งแวดล้อม
7. รายงานอุบัติเหตุ / อุบัติการณ์ ให้ผู้บังคับบัญชารับทราบทันที
8. ใช้อุปกรณ์คุ้มครองความปลอดภัยส่วนบุคคล ( PPE ) ตามมาตรฐานการปฏิบัติงานและตรวจสอบดูแลให้พร้อมใช้งาน
9. ตรวจสอบดูแลและใช้เครื่องจักร อุปกรณ์ ให้ถูกต้องและปลอดภัยโดยให้มีผลกระทบต่อสิ่งแวดล้อมน้อยที่สุด
10. จัดทำและควบคุมเอกสารให้เป็นไปตามมาตรฐาน
11. ฝึกอบรม / ปฏิบัติตามหน้าที่ความรับผิดชอบตามแผนระบบเหตุฉุกเฉิน





### ความปลอดภัยในสำนักงาน

1. พื้นสำนักงานควรสะอาดอยู่เสมอ
2. ห้ามวิ่งหรือลิ่นไถลในสำนักงาน
3. ขณะที่มีการขัดหรือทำความสะอาดพื้น ผู้ปฏิบัติงานควรเดินหรือปฏิบัติงานด้วยความระมัดระวังยิ่งขึ้น
4. ถ้าพบน้ำหกบนพื้นสำนักงาน ให้แจ้งเจ้าหน้าที่รับผิดชอบทำความสะอาดทันที
5. ถ้าพบวัสดุหรือเครื่องใช้สำนักงาน เช่น ดินสอ หรือสิ่งอื่นใดตกหล่น รีบเก็บทันที
6. ในขณะที่เดินถึงมุมตึก ให้เดินทางขวาของทางเดิน เดินช้าๆ อย่างระมัดระวัง
7. สายโทรศัพท์ หรือสายไฟฟ้า ควรติดตั้งให้เรียบร้อย ไม่กีดขวางทางเดิน
8. อย่าอยู่ใกล้บริเวณประตูที่เปิดอยู่ ประตูอาจเปิดมากระแทกได้
9. เมื่อจะเข้าออกบังคา หรือเปิดปิดประตูบานกระจก ควรเปิดปิดอย่างระมัดระวัง
10. ประตูบานกระจกที่เปิดปิดสองทางให้ติดเครื่องหมาย "ตั้ง" หรือ "ผลัก" ให้ชัดเจน
11. ไม่วางสิ่งของกีดขวางทางเดินช่องประตู
12. ทำความสะอาดและกำจัดขยะ ผุ่นผง หรือเศษกระดาษทุกวัน
13. สุบบุหรินที่จัดไว้ให้



### ความปลอดภัยในการใช้บันได

อุบัติเหตุจากการใช้บันไดมักเกิดขึ้นเสมอ ดังนั้นขณะที่ทำงานอยู่บนชั้นบันไดจำเป็นต้องระมัดระวังและปฏิบัติได้ถูกวิธี

1. ก่อนขึ้นลงบันไดควรสังเกตสิ่งที่จะก่อให้เกิดอันตรายขึ้นได้
2. ถ้าบันไดมีแสงสว่างไม่เพียงพอ หรือบันไดเกิดชำรุดให้แจ้งเจ้าหน้าที่ เพื่อทำการแก้ไขปรับปรุงให้เรียบร้อย
3. อย่าให้มีเศษวัสดุชิ้นเล็กน้อยตกอยู่ตามชั้นบันได เช่น เศษกวาด เศษแก้ว ฯลฯ
4. จัดให้มีพรมหรือที่เช็ดเท้าบริเวณเชิงบันได
5. ขึ้นลงบันไดด้วยความระมัดระวัง อย่าวิ่ง เล่นหรือหยอกล้อกัน
6. ขึ้นลงตามลูกศรและจับราวบันไดทุกครั้ง
7. ขณะขึ้นลงบันไดต้องมองชั้นบันไดทุกครั้ง
8. อย่าขึ้นหรือลงบันไดเป็นกลุ่มใหญ่เวลาเดียวกัน



### ความปลอดภัยของ โต๊ะทำงาน เก้าอี้ ตู้

1. ลั่นชักตู้เอกสารควรเปิดใช้ทีละชักและปิดทุกครั้งหลังเลิกใช้งาน
2. ไม่ควรวางสิ่งของไว้ใต้โต๊ะทำงาน
3. ห้ามเอนหรือพิงพนักเก้าอี้โดยให้น้ำหนักเพียงข้างใดข้างหนึ่ง
4. ให้มีพื้นที่เคลื่อนย้ายเก้าอี้เข้าออกที่สะดวก
5. ห้ามวางวัสดุสิ่งของบนหลังตู้
6. จัดเอกสารใส่ลิ้นชักตู้ชั้นล่างสุดขึ้นไป หลีกเลี่ยงการใส่เอกสารมากเกินไป
7. ให้จับทุลั่นชักตู้ทุกครั้งในการเปิดเพื่อป้องกันนิ้วถูกหนีบ
8. การจัดวางตู้ต้องไม่กีดขวางทางเดิน



### ความปลอดภัยในการใช้เครื่องใช้สำนักงาน

1. ในขณะขนย้ายกระดาษควรระวังกระดาษบาดมือ
2. ให้เก็บปากกาหรือดินสอ โดยการเอาปลายชี้ลง หรือวางราบในลิ้นชัก
3. ให้ทำการทบทวนการไกร ที่เปิดของจดหมาย ใบมีด คัตเตอร์ หรือของมีคมอื่นให้เข้าที่ก่อน การเก็บ
4. การใช้เครื่องตัดกระดาษ ต้องระวังนิ้วมือให้อยู่ห่างจากมีด
5. การแกะสวดเย็บกระดาษให้ใช้ที่ตึง ห้าม ใช้เล็บ
6. ควรใช้บันไดเหยียบ เมื่อต้องการหยิบของในที่สูง ห้าม ใช้กล่อง โต๊ะหรือเก้าอี้ติดล้อ
7. หลังเลิกใช้งานให้ปิดไฟทุกดวง และตัดวงจรไฟฟ้าภายในห้องทำงาน เพื่อลดการใช้พลังงาน
8. ห้ามปรับแต่ง หรือเปลี่ยนแปลงส่วนของประกอบของเครื่องใช้สำนักงานที่อาจก่อให้เกิดอันตรายในขณะเครื่องกำลังทำงาน
9. ห้ามถอดอุปกรณ์ป้องกันอันตรายหรือเปิดแผงเครื่องใช้สำนักงานที่มีอันตรายโดยเด็ดขาด กรณีเครื่องขัดข้อให้ช่างมาทำการซ่อมแซมแก้ไข
10. ให้ติดกระแสน้ำไฟของเครื่องใช้สำนักงานที่ใช้ไฟฟ้าทุกครั้ง เมื่อจะปรับแต่งเครื่อง





### ความปลอดภัยในการทำงานบนที่สูง

1. เมื่อมีการทำงานในที่สูงจากพื้นดินหรือพื้นอาคารตั้งแต่ 2 เมตรขึ้นไป ต้องใช้นั่งร้าน บันได ซาหยัง หรือม้ายืนที่ปลอดภัยตามสภาพของงาน
2. เมื่อทำงานบนที่ลาดชันที่ท่ามเกิน 30 องศาจากแนวราบและสูงตั้งแต่ 2 เมตรขึ้นไป ให้ใช้นั่งร้านที่เหมาะสมกับสภาพของงาน สวมใส่สายหรือเชือกช่วยชีวิต และเข็มขัดนิรภัยพร้อมอุปกรณ์
3. ในกรณีทำงานในสถานที่สูงจากพื้นดินหรือพื้นอาคารสูงกว่า 4 เมตรขึ้นไป หรือทำงานบนหรือในถัง ปอกรวงสำหรับเทวัสดุหรือสิ่งอื่นที่มีลักษณะเดียวกัน เพื่อป้องกันการพลัดตกหรืออุบัติเหตุของและต้องสวมใส่สายหรือเชือกช่วยชีวิตและเข็มขัดนิรภัยพร้อมอุปกรณ์ หรือเครื่องมืออื่นที่มีลักษณะเดียวกัน
4. งานก่อสร้างที่มีปล่องหรือช่องเปิดซึ่งอาจทำให้ผู้ปฏิบัติงานหรือสิ่งของพลัดตก ต้องจัดทำฝาปิดที่แข็งแรงราวกันหรือรั้วกันตกที่มีความสูงไม่น้อยกว่า 90 ซม. และแนบกับหรือขมุกกันของตกมีความสูงไม่น้อยกว่า 7 เซนติเมตร พร้อมทั้งติดป้ายเตือนอันตราย
5. ในการทำงานในช่องอาคารหรือช่องเปิดซึ่งอาจพลัดตกลงมาได้ ต้องจัดทำราวกันหรือรั้วกันตกตามมาตรฐานของสมาคมวิศวกรรมสถานแห่งประเทศไทย ในพระบรมราชูปถัมภ์
6. ต้องมีการแจ้งหรือติดประกาศให้ทราบทั่วกันและต้องกันเขตอันตรายเพื่อเตือนพนักงาน
7. หากมีอาการผิดปกติ เจ็บป่วยต้องหยุดทำงานและรายงานหัวหน้างานให้ทราบทันที
8. บริเวณที่ไม่มีราวเกาะ หรือเครื่องป้องกันชนิดอื่นให้คาดเข็มขัดนิรภัย และก่อนใช้งานควรตรวจสอบสภาพของเข็มขัดนิรภัยทุกครั้ง
9. อย่าวางเครื่องมือและวัสดุอื่นๆ ในตำแหน่งที่อาจจะตกลงมาได้
10. อย่าโยนหรือขว้างเครื่องมือ หรือวัสดุอื่นๆ ในตำแหน่งที่อาจจะตกลงมาได้



### ความปลอดภัยในการใช้เครื่องมือช่าง

1. เลือกใช้เครื่องมือที่เหมาะสมกับงานที่ทำ
2. รักษาเครื่องมือให้อยู่ในสภาพที่ดีอยู่เสมอ ตรวจสอบสภาพก่อนใช้งานทุกครั้ง
3. ซ่อมแซม หรือหาเครื่องมือใหม่ทดแทนเครื่องมือที่ชำรุดทันที
4. ล้างน้ำมันจากเครื่องมือหรือชิ้นงานก่อนการใช้งาน และทิ้งขยะตามชนิด/ประเภทของขยะ
5. ตรวจสอบและปฏิบัติตามข้อแนะนำการใช้เครื่องมือ
6. จับ หรือถือเครื่องมือให้กระชับ
7. ก่อนเริ่มงานต้องตรวจสอบสภาพต่างๆ โดยรอบหรือบริเวณพื้นที่ที่ทำงานก่อนทุกครั้ง



### ความปลอดภัยในการทำงานกับเครื่องจักร

1. ใช้เครื่องจักรได้เฉพาะคนที่มีความชำนาญเท่านั้น และการใช้ต้องใช้อย่างถูกต้อง
2. เครื่องจักรที่ส่งซื้อใหม่ หรือนำมาใช้ใหม่ควรตรวจสอบการติดตั้งให้เรียบร้อยและประเมินความเสี่ยงก่อนใช้งานทุกครั้ง
3. สวมใส่เสื้อผ้าที่รัดกุม อย่าสวมเสื้อหลวมๆ หรือเชือกหลวมๆ
4. เครื่องจักรต่างๆ จะต้องมีการปิด หรือปิดกั้นส่วนที่หมุนได้ และติดอยู่ในที่มองเห็นเรียบร้อยแล้วเพื่อป้องกันอันตรายจากการยื่นชิ้นส่วนของร่างกายเข้าไปถูกเครื่องจักร
5. สวมใส่เครื่องป้องกัน และใช้เครื่องมืออย่างถูกต้องและเหมาะสมกับงาน ระมัดระวังการใช้เครื่องมือ
6. ในการทำงานซ่อมแซม และทำความสะอาดเครื่องจักรนั้นต้องหยุดเครื่องจักรให้เรียบร้อยและมีเครื่องหมายเตือนหรือติดป้ายเตือนว่า "ห้าม" เดินเครื่องจักร และนำขยะที่เกิดจากความสะอาด ทั้งตามชนิด / ประเภทของขยะเพื่อลดผลกระทบที่มีต่อสิ่งแวดล้อม
7. รักษาเครื่องจักรให้สะอาดอยู่เสมอ ตรวจสอบสภาพของเครื่องจักรก่อนใช้งานทุกครั้งหากมีส่วนใดชำรุดให้แจ้งหัวหน้างานทราบทันที
8. อย่าใช้เครื่องจักรเกินกำลังจะเกิดอันตราย
9. เมื่อต้องทำงานร่วมกัน จะต้องแน่ใจว่าทุกคนเข้าใจสัญญาณในการสื่อสารต่างๆ อย่างชัดเจนและถูกต้องตรงกัน
10. อย่าเข้าไปในส่วนที่เป็นอันตราย หรือส่วนที่มีการเคลื่อนไหวของเครื่องจักรตลอดเวลา แต่ถ้าจำเป็นต้องเข้าไปต้องแน่ใจว่าเครื่องจักรได้หยุดเดินเครื่องแล้ว





### ความปลอดภัยในการทำงานกับสารเคมีอันตราย

**"สารเคมีอันตราย"** หมายความว่า ธาตุ สารประกอบ หรือสารผสม ตามบัญชีรายชื่อที่อธิบดีประกาศกำหนด ซึ่งมีสถานะเป็นของแข็ง ของเหลว หรือก๊าซ ไม่ว่าจะอยู่ในรูปของเส้นใย ผุ่นละออง ไอ หรือฟุ้งที่มีคุณสมบัติอย่างหนึ่งอย่างใดหรือหลายอย่างรวมกัน ดังต่อไปนี้

(1) มีพิษ กัดกร่อน ระเบิด หรืออาจทำให้เกิดอาการแพ้ การก่อมะเร็ง การเปลี่ยนแปลงทางพันธุกรรม เป็นอันตรายต่อทารกในครรภ์หรือสุขภาพอนามัย หรือทำให้เกิดความตาย

(2) เป็นตัวทำปฏิกิริยาที่รุนแรง เป็นตัวเพิ่มออกซิเจนหรือไวไฟ ซึ่งอาจทำให้เกิดการระเบิดหรือไฟไหม้

1. ผู้ปฏิบัติงานกับสารเคมีอันตรายต้องผ่านการอบรมเกี่ยวกับการป้องกันอันตราย ความหมายของข้อมูลที่มีบนฉลาก และเอกสารข้อมูลความปลอดภัยของสารเคมีอันตราย

2. ผู้ปฏิบัติงานต้องปฏิบัติตามวิธีการทำงานกับสารเคมีอันตรายที่ถูกต้องและปลอดภัยตามคู่มือเกี่ยวกับแนวปฏิบัติ และขั้นตอนในการทำงานกับสารเคมีอันตราย

3. ปฏิบัติตามกฎหมายกระทรวงกำหนดมาตรฐานในการบริหาร จัดการ และดำเนินการด้านความปลอดภัย อาชีวอนามัย และสภาพแวดล้อมในการทำงานเกี่ยวกับสารเคมีอันตราย พ.ศ. 2556

4. พื้นที่จัดเก็บสารเคมีอันตรายหรือวัตถุอันตราย ต้องมีการระบายอากาศที่ดี

5. กำหนดผู้ที่สามารถเข้า-ออก พื้นที่และป้ายบ่งชี้ ชัดเจนไว้หน้าทางเข้า-ออก

6. ห้ามผู้ไม่มีหน้าที่เกี่ยวข้องเข้า-ออก พื้นที่จัดเก็บสารเคมีและวัตถุอันตรายเด็ดขาด

7. ผู้ปฏิบัติงานต้องสวมใส่อุปกรณ์ PPE เช่น หน้ากาก แว่นตาถุงมือทุกครั้งก่อนเริ่มทำงาน

8. ถ้าได้รับอุบัติเหตุ ผู้เข้าทำการช่วยเหลือจะต้องรีบขนย้ายผู้บาดเจ็บออกไปสู่บริเวณที่โล่งโดยเร็วที่สุด และปฏิบัติตาม MSDS ของสารเคมีนั้นๆ

9. ทินทอร์หรือภาชนะบรรจุสารเคมีทุกชนิดต้องมีฉลากบ่งชี้ที่ชัดเจน

10. หลีกเลี่ยงการสัมผัสสารเคมีโดยตรง

11. ห้าม รับประทานอาหาร เครื่องดื่ม หรือสูบบุหรี่ ขณะทำงานกับสารเคมี

12. ก่อนทานอาหาร สูบบุหรี่ หรือเข้าห้องน้ำ ต้องถอดอุปกรณ์ป้องกันอันตราย และล้างมือให้สะอาดก่อนทุกครั้ง

13. ห้ามผู้ที่ไม่มีหน้าที่เกี่ยวข้องทำงานเกี่ยวกับสารเคมี

14. หากสารเคมีหก ต้องรายงานผู้บังคับบัญชา ทำการกำจัดตามวิธีแนะนำของคู่มือ

15. อุปกรณ์ป้องกันอันตรายที่ใช้แล้วต้องทำความสะอาด หรือทำลายทิ้งตามคำแนะนำ

16. เมื่อทำงานเสร็จต้องล้างมือ อาบน้ำ และเปลี่ยนเสื้อผ้า

17. การเก็บสารเคมีควรแยกเก็บให้เป็นระเบียบตามชนิดและประเภท ของสารเคมี

18. เมื่อสารเคมีกระเด็นโดนผิวหนัง

- รีบล้างบริเวณที่โดนสารเคมีทันทีในน้ำอย่างน้อย 15 นาที
- ถอดเสื้อผ้าที่ถูกสารเคมีออกทันที หากรุนแรงมากให้ล้างน้ำอีกครั้ง



### ความปลอดภัยในการทำงานกับสารเคมีอันตราย

19. เมื่อสารเคมีกระเด็นเข้าตาควรปฏิบัติดังนี้

- ไปที่อ่างล้างตาฉุกเฉินที่ใกล้ที่สุด
- ลืมตาตลอดเวลาในน้ำ โดยให้น้ำไหลผ่านตาประมาณ 15 นาที
- รีบพบแพทย์หรือพยาบาลทันที

จัดเก็บวัสดุติดฉลากสารเคมีหลังจากทำความสะอาดพื้นที่ เขียนป้ายบ่งชี้และแยกทิ้งตามประเภท/ชนิดของขยะ



### ความปลอดภัยในการใช้นั่งร้าน

1. การประกอบนั่งร้านต้องได้รับอนุญาตและตรวจสอบก่อนใช้งาน
2. ต้องป้องกันลื่นล้มให้มีรั้ว หรือเชือกยึดติดในระหว่างก่อสร้างหรือระหว่างใช้งาน
3. แต่ละระดับของนั่งร้านจะต้องปูด้วยกระดานไม้ให้เต็มพื้นที่ และมีราวไม้กันระดับของพื้นโดยรอบ
4. ช่องทางขึ้นลงของแต่ละชั้นบันไดจะต้องมีขนาดเล็กลงเหมาะในการขึ้นลง
5. ยึดกระดานแต่ละแผ่นให้แน่น
6. การก่อสร้างหรือถอนต้องหยุดย่นวัสดุและอุปกรณ์ทุกอย่างของนั่งร้านลงมาโดยปลอดภัยห้ามโยนลงมา





### ความปลอดภัยในงานตัด งานเชื่อม และงานเจียรโลหะ

1. ห้ามเชื่อมหรือตัดโลหะ (เช่นถัง กระป๋อง ฯลฯ) ที่ใช้บรรจุวัตถุไวไฟ
2. พนักงานที่ทำการเชื่อมโลหะต้องสวมอุปกรณ์ป้องกันดวงตา และอุปกรณ์ป้องกันอันตรายส่วนบุคคล PPE
3. ระวัง! อย่าให้แก๊สหรือประกายไฟจากการเชื่อมสัมผัสวัสดุติดไฟ เช่น ก๊าซ ของเหลวติดไฟได้
4. ต้องระวังในการตัด หรือเชื่อมโลหะในบริเวณที่อยู่เหนือศีรษะ เพราะสะเก็ดของการเชื่อมหรือประกายไฟ อาจก่อให้เกิดอันตรายหรือเป็นอันตรายต่อผู้ปฏิบัติงานได้

#### การเชื่อมด้วยไฟฟ้า

5. พนักงานเชื่อมโลหะต้องตรวจสอบสายเชื่อม สายดิน และสายต่อ ก่อนทำงานหากพบว่าฉนวนหุ้มชำรุดเสียหาย ต้องเปลี่ยนทันที
6. ควรต่อสายดินให้ใกล้กับชิ้นงาน เพื่อป้องกันกระแสตกค้าง
7. ไม่ม้วนสายไฟเพื่อป้องกันการสะสมความร้อน
8. เครื่องเชื่อมชนิดที่เคลื่อนที่ได้ต้องต่อสายดิน
9. ขณะทำการเชื่อมควรมีการระบายอากาศ

#### การเชื่อมและการตัดโลหะโดยใช้แก๊ส

10. ระมัดระวังในการยกและเคลื่อนย้ายถังบรรจุแก๊ส
11. ควรเก็บถังในที่ร่มห่างจากเปลวไฟ และความร้อน
12. วางถังในแนวตั้ง และยึดอย่างแข็งแรง
13. ก่อนการเคลื่อนย้ายควรครอบถังแก๊สให้เรียบร้อย
14. ถังออกซิเจนควรจัดเก็บแยกจากถังแก๊สเชื้อเพลิง
15. เมื่อต้องการเคลื่อนย้ายถังแก๊ส และถังออกซิเจนให้วางถังลงในตะแกรงตะกร้าหรืออุปกรณ์อื่นๆ ที่คล้ายกัน ห้ามใช้เชือกหรือลวดผูกมัดถังแก๊สโดยตรง
16. ห้ามใช้ถังแก๊สที่รั่ว ทดสอบโดยการใส่สบู่
17. สายต่อออกซิเจน และแก๊สอะเซทิลีน ต้องมีอุปกรณ์ป้องกันเปลวไฟติดตั้งอยู่หลังตัวควบคุมความดันแก๊ส

#### การเจียรโลหะ

18. จะต้องติดตั้งเครื่องขัด ให้ยึดแน่นกับโต๊ะที่มั่นคงและมีฝาครอบป้องกันอันตราย
19. ไม่ตั้งอัตรารอบหมุนของจานขัดเกินอัตรา
20. จานที่สึก ชำรุด ต้องเปลี่ยนใหม่
21. ผู้ปฏิบัติงาน ต้องสวมแว่นนิรภัย สวมเครื่องกรองอากาศ และถุงมือป้องกันเศษโลหะ

### ความปลอดภัยในการทำงานเกี่ยวกับไฟฟ้า

การปฏิบัติงานเกี่ยวกับอุปกรณ์ เครื่องมือ เครื่องตรวจวัดไฟฟ้า จำเป็นต้องมีใบอนุญาตปฏิบัติงาน รวมทั้งผู้ที่ผ่านการฝึกอบรม หรือผู้ที่ได้รับมอบหมายเท่านั้นที่สามารถทำงานเกี่ยวกับไฟฟ้า ช่อมหรือต้องจรเครื่องมือไฟฟ้าได้

1. พนักงานที่ทำงานเกี่ยวกับการซ่อมแซม ต่อเติม ติดตั้งอุปกรณ์ไฟฟ้าต้องสวมเสื้อผ้าที่แห้ง และสวมรองเท้าพื้นยาง พร้อมทั้งตัดกระแสไฟฟ้า
2. เครื่องมือที่ใช้ร่วมกับไฟฟ้าชนิดมือจับ ต้องมีฉนวนซึ่งอยู่ในสภาพที่ดีที่ฉนวนจับไม่ควรนำอุปกรณ์ไฟฟ้าที่ชำรุดมาใช้งาน จนกว่าจะได้รับการซ่อมแซมให้เรียบร้อย
3. ในกรณีที่มีการปฏิบัติงานตรวจสอบ ซ่อมแซม หรือติดตั้งไฟฟ้าต้องตัดสวิตช์ ล็อกกุญแจ และแขวนป้าย
4. ไม่นำอุปกรณ์ไฟฟ้าที่ชำรุดมาใช้งานจนกว่าจะได้รับการซ่อมแซมให้เรียบร้อย
5. ตรวจสอบอุปกรณ์ป้องกันไฟฟ้าดูด ไฟฟ้ารั่ว ก่อนใช้อุปกรณ์นั้นๆ เสมอ
6. การเปิดหรือปิดระบบไฟฟ้า ต้องแน่ใจก่อนว่าปลอดภัยแล้ว
7. ปฏิบัติตามระเบียบอย่างเคร่งครัดเมื่อทำงานในพื้นที่อันตราย
8. ห้ามใช้นิ้วแตะโลหะ และวัสดุอื่นที่เป็นสื่อไฟฟ้าขณะทำงานเกี่ยวกับไฟฟ้า
9. ห้ามปฏิบัติงานขณะที่ยังมีการเสไฟฟ้าอยู่ในระบบโดยเด็ดขาด แต่ถ้าไม่สามารถหลีกเลี่ยงได้จะต้องมีพนักงานอีกคนหนึ่ง อยู่ด้วยในขณะปฏิบัติงาน
10. ก่อนการลงมือปฏิบัติงานที่เกี่ยวกับไฟฟ้าต้องปฏิบัติตามนี้
  - ตัดการจ่ายกระแสไฟฟ้าเข้าสู่วงจรทุกครั้ง
  - ต้องมีป้ายแขวนอธิบายการทำงาน ณ ตำแหน่งที่มีการหยุดทำงานของเครื่อง
11. เมื่อทำงานเกี่ยวกับไฟฟ้าเรียบร้อยแล้วต้องปฏิบัติตามนี้
  - ตรวจสอบให้แน่ใจว่าสายดิน และการทำงานได้ตามปกติเหมือนเดิม
  - ติดตั้ง หรือปิดฝาครอบ และรอยต่อต่างๆ ให้เรียบร้อยก่อนที่จะจ่ายกระแสไฟฟ้า
  - เมื่อเครื่องไฟฟ้าหรืออุปกรณ์ไฟฟ้าที่ถูกจะเริ่มเดินเครื่องใหม่ จำเป็นต้องให้พนักงาน 2 คน ประสานงานกันที่จุดหยุดการทำงานของเครื่อง เพื่อให้แน่ใจว่าจะสามารถปฏิบัติการได้อย่างถูกต้อง
12. ห้ามเสียบปลั๊กมากเกินไปในเต้ารับตัวเดียวกัน เพราะอาจก่อให้เกิดความร้อนเกิดไฟฟ้าลัดวงจรได้





ความปลอดภัยในการขับ Forklift



ผู้ที่ได้รับการอนุญาต และอบรมอย่างถูกต้องเท่านั้น  
ควรเป็นผู้ขับชั๊ยก



ก่อนเริ่มงานและหลังเลิกงาน ควรตรวจสอบสภาพ  
ของรถยก



รายงานโดยทันทีทันทีที่เจอข้อผิดพลาด เมื่อตรวจพบ  
สิ่งบกพร่องเสียหาย หรือเมื่อต้องการซ่อม



อย่าบรรทุกน้ำหนักเกิน

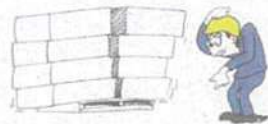

เลือกใช้ภาชนะบรรจุให้เหมาะสมกับของที่จะยก



ตั้งระยะความกว้างของขาให้พอเหมาะ



ระมัดระวังและรอบคอบในเรื่องน้ำหนักควร  
บรรทุกน้ำหนักของสิ่งของที่บรรทุกบนขา



จัดให้ได้ศูนย์ถ่วง

ความปลอดภัยในการขับ Forklift



อย่ายกของที่สูงเกินไป ชดเชยที่รถยก  
วิ่งผ่านพื้นลาดเอียงต่างระดับ



ห้ามมิให้ผู้หนึ่งผู้ใดอยู่ในระหว่างบริเวณของรถยก

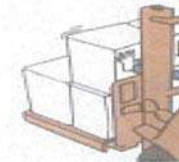

ขณะขับรถ อย่ายกมือหรือเท้าออกไปให้  
เกะส่วนที่เป็นเสาของรถยก



ให้ตะแคงกันของและหลังคางคกรักสำหรับการใช้  
งานยกของสูงๆ



เมื่อบรรทุกของอย่างช้าๆขึ้นสูง ถ้าเสาอยู่ใน  
ลักษณะแนวหน้า



เมื่อบรรทุกของและนำรถออกวิ่งอย่างสูง



ปรับให้เสาหน้าหลัง เพื่อให้ที่นั่งที่ปรับบรรทุก  
อยู่บนแนวเบาะยึดกันแน่น

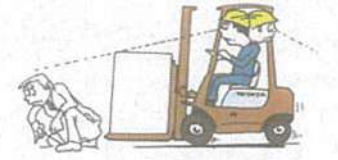

ก่อนออกรถ มองหน้า-หลังให้ดี



ความปลอดภัยในการขับ Forklift

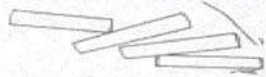

ออกและหยดอย่างมีนวล



ใช้รถด้วยความระมัดระวัง



เว้นระยะห่างให้กับรถยกคันอื่นบ้างเพื่อความปลอดภัย



อย่าแข่งรถคันอื่น



อย่าขับรถยกในขณะที่มีอาการมึนงง หรือใช้รถยกเป็นเครื่องเล่นตก



อยู่ในสภาพพร้อมเสมอ อย่าหลับใน



ขับช้าๆ เมื่อผ่านที่เบียดหรือสั้น



เบาะเครื่อง ให้สัญญาณแตรเมื่อจะเลี้ยวหัวมุม

ความปลอดภัยในการขับ Forklift



การขับรถผ่านเส้นทางที่ขรุขระ พื้นนูนขึ้น ต้องไปช้าๆ เป็นแนวหน้า



หลีกเลี่ยงการที่จะทำให้เสียการทรงตัว

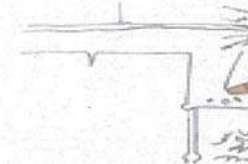

เมื่อยกสูง ฟังระว่างสิ่งกีดขวางด้านบน



ระมัดระวังด้านข้าง



อย่ายื่นมือหรือเท้าออกนอกเขตตัวรถ



ระวังท้ายรถ



อย่ายกค้างเอาไว้



บรรทุกของใหญ่ของสูง วิธีที่ดีที่สุดคือวิ่งถอยหลัง



**ความปลอดภัยในการขับ Forklift**

สังเกตพื้นที่จังก้นหน้า

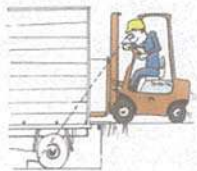

ห้ามล้อและวัสดุกันไม่ให้ล้อเลื่อน



การขึ้นที่ชันให้เดินหน้าขึ้น และเมื่อจะลงที่ลาดต่ำให้ถอยหลังลง



ควรมีผู้ช่วยยกทาง เมื่อบรรทุกของสูงใหญ่ บังสายตา



อย่าใช้รถยกแทนลิฟท์



ไม่บรรทุกผู้คนไปบนรถยก



ดับเครื่องยนต์เมื่อเลิกใช้งาน



ห้ามสูบบุหรี่ขณะเติมเชื้อเพลิง

**ความปลอดภัยในการรับและจัดเก็บวัตถุดิบ**

- 1.สวมใส่อุปกรณ์ป้องกันอันตรายส่วนบุคคลก่อนเริ่มปฏิบัติงาน เช่น หมวกนิรภัย รองเท้านิรภัย หน้ากากป้องกันฝุ่นละออง ถุงมือ
- 2.ตรวจสอบรถบรรทุกวัตถุดิบให้แน่ใจก่อนว่าจอดสนิทและมีอุปกรณ์ห้ามล้อที่มั่นคงแล้วจึงเริ่มยกวัตถุดิบลงจากรถ
- 3.ขณะยกวัตถุดิบลงต้องสอดขาเข้าให้สุดขอบถังก่อนรถวัตถุดิบแล้วจึงยกลงจากรถเพื่อป้องกันถ่วงหลุดจากรถ
- 4.วางวัตถุดิบลงในพื้นราบและเรียบ ห้ามวางพื้นเอียงโดยเด็ดขาด
- 5.การวางวัตถุดิบซ้อนกันต้องวางในลักษณะที่สมดุล ไม่เอียงไปด้านใดด้านหนึ่ง และไม่วางซ้อนสูงเกินจากที่กำหนด
- 6.หากเป็นวัตถุดิบที่มีการทำปฏิกิริยากับน้ำหรือความชื้นให้เก็บให้ห่างจากความชื้นและเก็บไว้ในอาคารที่มีหลังคาคลุม
- 7.ในการจัดเก็บวัตถุดิบที่ต้องกองสูงควรใช้เครื่องจักรอุปกรณ์ลำเลียงช่วยและใช้อย่างถูกต้องเหมาะสม และผู้ใช้งานควรเป็นผู้ที่มีความรู้ความชำนาญในการใช้งานและได้รับอนุญาตจากผู้บังคับบัญชา

**ความปลอดภัยในการ Dry Chip**

- 1.สวมใส่อุปกรณ์ป้องกันอันตรายส่วนบุคคลก่อนเริ่มปฏิบัติงาน เช่น หมวกนิรภัย รองเท้านิรภัย หน้ากากป้องกันฝุ่นละออง ถุงมือ แวนตา
- 2.ปฏิบัติตามขั้นตอนวิธีการใช้ Chip Dryer และ Dust Collector
- 3.ในการตรวจสอบเหล็กที่ปนมากับ Chip ต้องสวมถุงมือป้องกันความร้อนทุกครั้ง
- 4.หากพบความผิดปกติกับเครื่อง Chip Dryer ให้รีบแจ้งหัวหน้างานทันที ห้ามทำการแก้ไขด้วยตนเองโดยที่ไม่มีความรู้ความชำนาญ
- 5.ในการขนย้าย Chip ระมัดระวังอย่าให้ตกหล่นหรือลิวไปตามทาง เพื่ออาจจะเข้าตาผู้ที่อยู่ในบริเวณนั้นได้
- 6.สังเกตและตรวจสอบกลิ่นและควันเป็นระยะ หากมีกลิ่นและควันออกมาให้รีบดำเนินการแก้ไขหรือแจ้งหัวหน้างานทันทีหากไม่ทราบสาเหตุและวิธีการแก้ไข



### ความปลอดภัยในการหลอมและหล่อลูมิเนียม

- 1.สวมใส่อุปกรณ์ป้องกันอันตรายส่วนบุคคลตามที่บริษัทกำหนด
- 2.ต้องทำการ Pre-heat วัตถุดิบที่มีความชื้นก่อนนำลงเตา และต้องค่อย ๆ นำลงทีละน้อย ๆ เพื่อป้องกันการระเบิดของน้ำอลูมิเนียมเนื่องจากมีความชื้นหลงเหลืออยู่
- 3.Attachment ที่นำมาถวนน้ำอลูมิเนียมต้องนำมา Pre-heat ก่อนทุกครั้ง และในการสวม Attachment เข้ากับรถยกต้องใส่สลักยึดด้วยทุกครั้งเพื่อป้องกันการเลื่อนหลุดในขณะถวนน้ำอลูมิเนียมในเตา
- 4.ในการลาก Dross ใส่ลงในกระบะ ต้องทำด้วยความระมัดระวัง พยายามอย่าให้ Dross หล่นลงพื้นหรือถ้ำหล่นก็ให้รีบตักขึ้นใส่เตาหรือใส่กระบะ เพราะหากมีลมพัดมาอาจก่อให้เกิดการฟุ้งกระจาย ก่อให้เกิดกลิ่นและควัน
- 5.ในการทำตัวอย่าง (ตอกเท็ด) ต้องสวมใส่อุปกรณ์ป้องกันในหน้าและดวงตาทุกครั้ง
- 6.Pre-heat อุปกรณ์ตักน้ำอลูมิเนียมและโมลด์ก่อนเพื่อไล่ความชื้นป้องกันการเกิดการระเบิดของน้ำอลูมิเนียม
- 7.ในการพ่นฟลักซ์ พ่นทำงานไม่ควรเข้าใกล้หน้าเตามากเกินไปเพราะน้ำอลูมิเนียมอาจกระเด็นมาโดนได้
- 8.ห้ามเดินบนรางหล่อลูมิเนียม (Casting Line) ขณะทำการหล่อลูมิเนียม (Casting) โดยเด็ดขาด เพราะอาจพลัดตกลงไปถูกน้ำอลูมิเนียมลุกได้
- 9.ก่อนทำการเปิดแก๊สเพื่อ Pre-heat รางหล่อลูมิเนียม(Casting Line) ต้องตรวจสอบสายส่งแก๊สและอุปกรณ์ประกอบอื่น ๆ ให้อยู่ในสภาพที่สามารถใช้งานได้อย่างปลอดภัยไม่มีส่วนที่ชำรุดเสียหาย เพื่อป้องกันแก๊สรั่วไหล
- 10.ไม่ยืนเมื่อหรืออยู่ระยะใด ๆ เข้าไปในบริเวณที่เป็นจุดหมุน จุดตัด จุดอัด จุดหนีบ ของเครื่องจักร

### ความปลอดภัยในการทำงานกับเครื่องแยก Dross

- 1.สวมใส่อุปกรณ์ป้องกันอันตรายส่วนบุคคลตามที่บริษัทกำหนด
- 2.ตรวจสอบเครื่องแยก Dross ก่อนการปฏิบัติงานหากพบความผิดปกติให้รีบดำเนินการซ่อมแซม
- 3.ขณะที่เครื่องกำลังทำงานไม่ควรไปอยู่ใกล้หน้าเครื่อง เพราะอาจโดนน้ำอลูมิเนียมหรือน้ำอลูมิเนียมกระเด็นใส่
- 4.ระมัดระวังในขณะขนย้ายถัง Dross และนำถัง Dross เข้าไปในเครื่องแยก Dross
- 5.ปฏิบัติตามวิธีการปฏิบัติงาน เรื่อง การใช้ Dross Machine
- 6.ห้ามนำกระบะ Dross ชำรุดหรือมีรูรั่วมาใช้งาน หากพบรีบส่งซ่อมแซมหรือเปลี่ยนใหม่ทันที

**ความปลอดภัยในการใช้เครื่องเลื่อยตัดเหล็ก**

- 1.สวมใส่อุปกรณ์ป้องกันอันตรายส่วนบุคคล เช่น แว่นตานิรภัย ถุงมือหนัง/ผ้า รองเท้านิรภัย เป็นต้น
- 2.ตรวจสอบอุปกรณ์การทำงานของเครื่องจักร เช่น ใบเลื่อยล็อกแน่นไม่ชำรุด ปากกาจับชิ้นงานใช้งานได้ สายGround ยึดแน่น เป็นต้น เป็นประจำทุกวัน
- 3.ปรับตั้งระยะความยาวของเหล็กที่ต้องการตัด กรณีที่ต้องการตัดชิ้นงานที่มีความยาวมาก ควรใช้อุปกรณ์รองที่ปลายสุดของชิ้นงานและติดป้ายเตือน
- 4.ล็อกปากกาจับงานให้แน่น เมื่อตรวจสอบการจับชิ้นงานเรียบร้อยแล้วจึงเปิดสวิทช์ให้เครื่องตัดทำงาน
- 5.ขณะตัดเหล็ก ต้องมีการหล่อเย็นด้วยน้ำหล่อเย็น
- 6.ระมัดระวังในการตัดวัสดุที่เป็นท่อ หรือ บางอาจทำให้ใบเลื่อยหักได้
- 7.กรณีเครื่องจักรขัดข้องโปรดติดต่อผู้บังคับบัญชาเพื่อติดต่อช่างซ่อมบำรุง
- 8.โปรดระมัดระวังใบเลื่อยที่แตกอาจกระเด็นใส่ผู้ปฏิบัติงานใกล้เคียง

**ความปลอดภัยในการใช้เครื่องกลึง (Lathe Machine)**

- 1.แต่งกายให้เหมาะสมรัดกุม ไม่สวมใส่เครื่องประดับที่อาจจะเกี่ยวเข้าไปในเครื่องได้
- 2.สวมหน้ากากกันกระเด็นหรือแว่นตานิรภัยทุกครั้ง
- 3.การยึดชิ้นงานเข้ากับหัวจับ ต้องให้ชิ้นงานอยู่กลางปากของหัวจับก่อนจึงขันล็อกหัวจับยึดชิ้นงานจนแน่น ก่อนเริ่มเดินเครื่อง ตรวจสอบว่าชิ้นงานได้ศูนย์หรือไม่ และใช้มือหมุนหัวจับ เพื่อตรวจสอบว่ามีการขัดตัวหรือไม่
- 4.ห้ามทิ้งประแจขึ้นหัวจับค้างไว้กับหัวจับชิ้นงาน เพราะถ้าเครื่องกลึงทำงาน ประแจจะกระเด็นออกมาทำให้เกิดอันตรายแก่ผู้ปฏิบัติงานหรือผู้ที่อยู่ใกล้เคียงได้
- 5.ห้ามใช้ประแจขึ้นหัวจับและวัดชิ้นงานขณะปฏิบัติงาน
- 6.ห้ามวางเครื่องมือทุกชนิดบนแท่นกลึงขณะปฏิบัติงาน
- 7.ขณะปฏิบัติงานระมัดระวังอย่าให้เสื้อผ้าหรือส่วนต่าง ๆ ของร่างกายเข้าไปใกล้ชิ้นงานที่กำลังหมุน
- 8.ขณะปฏิบัติงานเครื่องกลึงหรือชิ้นงานมีเสียงดังหรืออาการสั่นผิดปกติต้องหยุดเครื่องทันที แล้วแก้ไขให้เรียบร้อย ก่อนจึงจะใช้งานต่อไป
- 9.หลีกเลี่ยงการจัดชิ้นงานหรือหยุดชิ้นงานด้วยมือขณะชิ้นงานยังหมุนอยู่

**ความปลอดภัยในการใช้ Milling Machine**

- 1.สวมหน้ากากกันกระเด็นหรือแว่นตานิรภัยทุกครั้ง
- 2.ฝาครอบที่ติดตั้งอยู่ที่ใบมีดตัดและโต๊ะทำงานใช้งานได้ดี
- 3.Lever และ Handle ต่าง ๆ ที่ใช้สามารถบังคับการทำงานได้อย่างแน่นอน
- 4.ตัวยึดจับชิ้นงานมีพอเพียง
- 5.ชิ้นงานถูกยึดจับไว้อย่างแข็งแรง
- 6.กรณีทีส่วนอื่น ๆ นอกเหนือไปจากจุดตัดของใบมีดตัดมีฝาครอบติดตั้งอยู่นั้นสามารถใช้งานได้โดยสะดวก และปลอดภัย
- 7.แสงสว่างเหมาะสม



แผนผังการติดตั้งอุปกรณ์ป้องกันและระงับอัคคีภัย

แผนผังการติดตั้งอุปกรณ์ป้องกันและระงับอัคคีภัยส่วนสำนักงาน

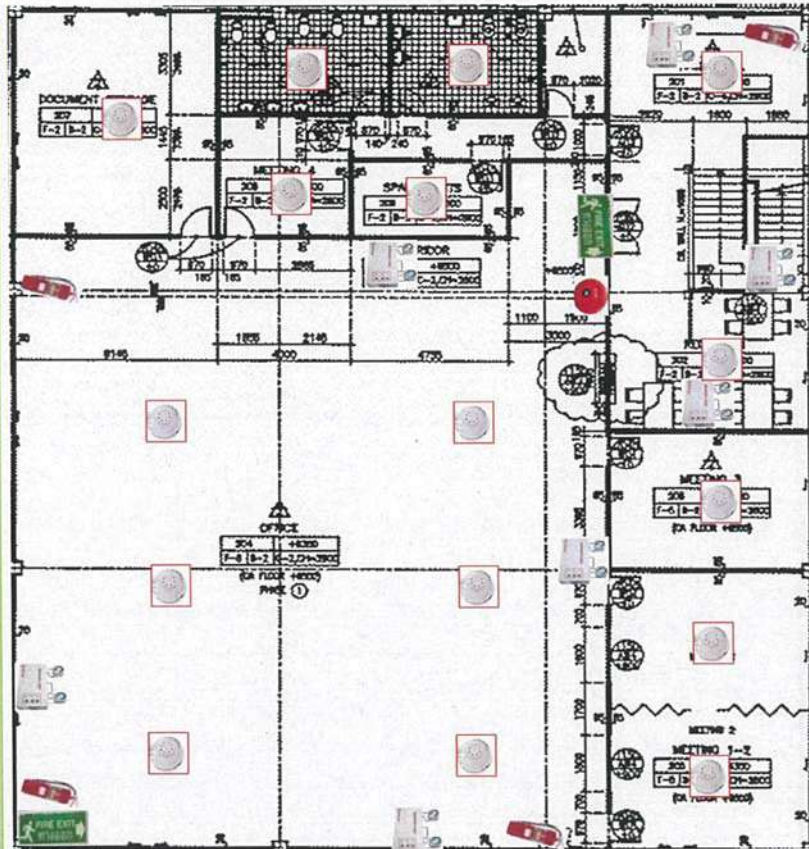

หมายเหตุ



ไฟฉุกเฉิน (Emergency light)



ไฟทางออก (Exit light)



สัญญาณแจ้งเหตุเพลิงไหม้ (Fire Alarm)



อุปกรณ์ตรวจจับควัน (Smoke Detector)



ถังดับเพลิง (Fire Extinguisher)

แผนผังการติดตั้งอุปกรณ์ป้องกันและระงับอัคคีภัย

แผนผังการติดตั้งอุปกรณ์ป้องกันและระงับอัคคีภัยส่วนโรงอาหาร

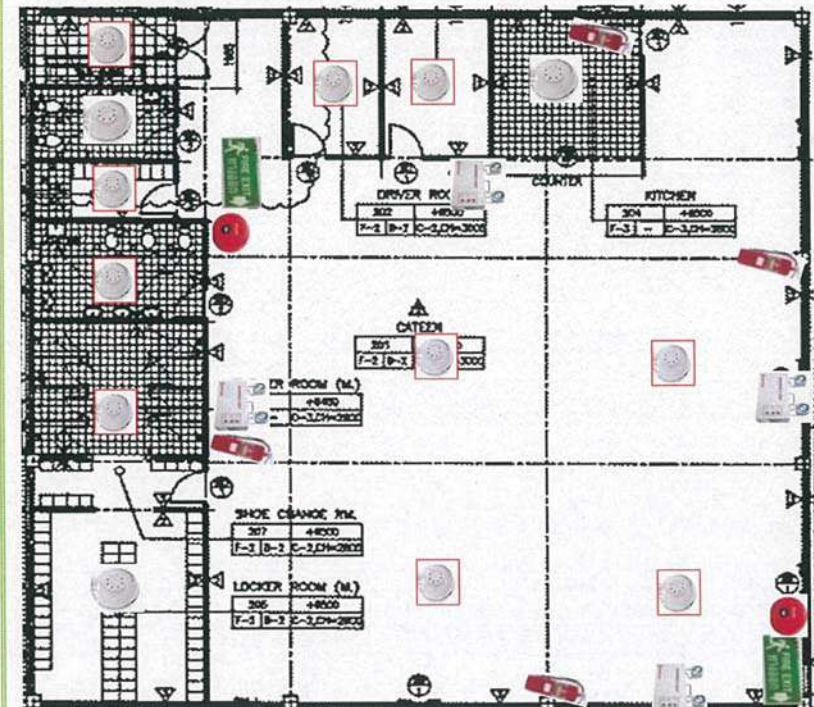

หมายเหตุ



ไฟฉุกเฉิน (Emergency light)



ไฟทางออก (Exit light)



สัญญาณแจ้งเหตุเพลิงไหม้ (Fire Alarm)



อุปกรณ์ตรวจจับควัน (Smoke Detector)



ถังดับเพลิง (Fire Extinguisher)



อุปกรณ์ตรวจจับความร้อน (Heat Detector)



แผนผังการติดตั้งอุปกรณ์ป้องกันและระงับอัคคีภัย

แผนผังการติดตั้งอุปกรณ์ป้องกันและระงับอัคคีภัยส่วนคลังสินค้า 2

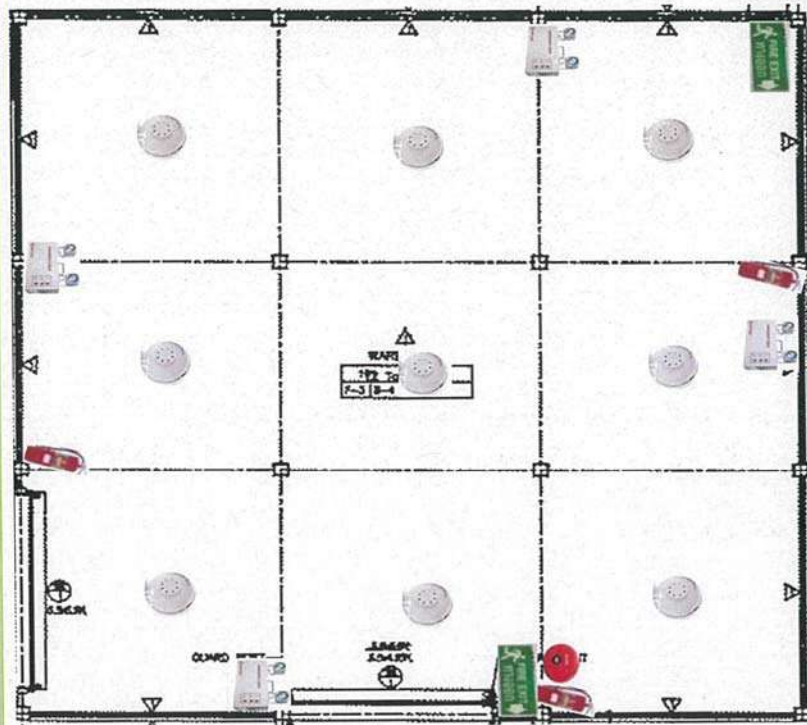

หมายเหตุ







- |   |                                      |   |  |
|---|--------------------------------------|---|--|
|  | ไฟฉุกเฉิน (Emergency light)          |  | ไฟทางออก (Exit light)                  |
|  | สัญญาณแจ้งเหตุเพลิงไหม้ (Fire Alarm) |  | อุปกรณ์ตรวจจับความร้อน (Heat Detector) |
|  | ถังดับเพลิง (Fire Extinguisher)      |   |  |

แผนผังการติดตั้งอุปกรณ์ป้องกันและระงับอัคคีภัย

แผนผังการติดตั้งอุปกรณ์ป้องกันและระงับอัคคีภัยส่วนโรงงาน



หมายเหตุ

- |   |                                      |   |                                     |   |  |
|---|--------------------------------------|---|-------------------------------------|---|--|
|  | ไฟฉุกเฉิน (Emergency light)          |  | วาล์วท่อน้ำ                         |  | ไฟทางออก (Exit light)                  |
|  | สัญญาณแจ้งเหตุเพลิงไหม้ (Fire Alarm) |  | อุปกรณ์ตรวจจับควัน (Smoke Detector) |  | อุปกรณ์ตรวจจับความร้อน (Heat Detector) |
|  | ถังดับเพลิง (Fire Extinguisher)      |  | สายน้ำดับเพลิง (Fire Hose Reel)     |   |  |



แผนผังเส้นทางหนีไฟ

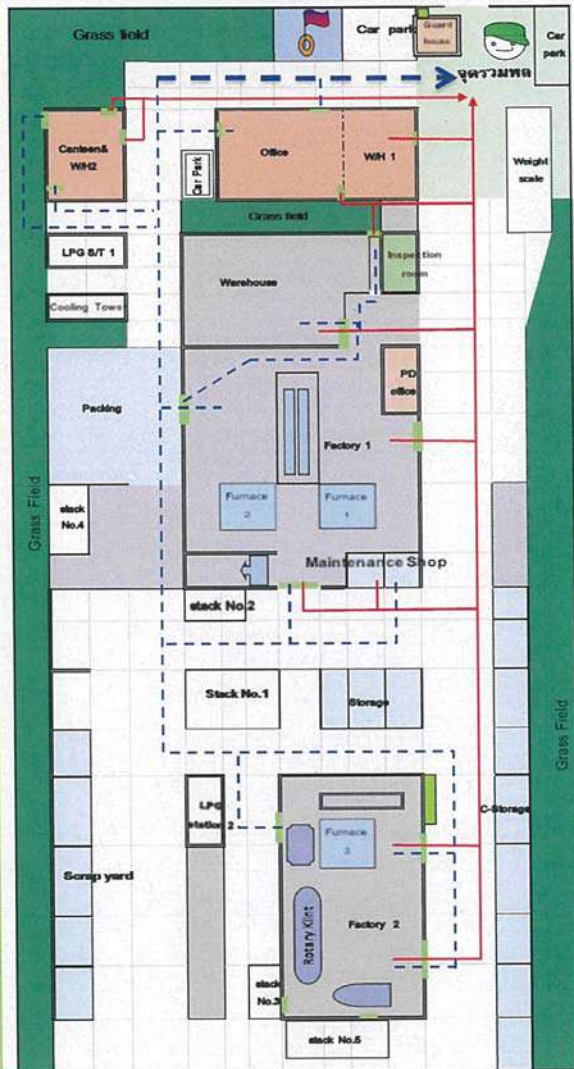

หมายเหตุ  
 → เส้นทางหลัก  
 (Main Route)  
 → เส้นทางรอง  
 (Secondary routes)  
 (กรณีเกิดเหตุเพลิงไหม้  
 บริเวณเส้นทางหลัก)  
 : จุดรวมพล  
 (Meeting Point)  
 : ทางออกสู่ภายนอก  
 อาคาร (Exit) (ออกได้  
 ทุกทางเมื่อเกิดเหตุ  
 ฉุกเฉิน)

การปฏิบัติตนเมื่อเกิดเหตุฉุกเฉิน

การปฏิบัติเมื่อเกิดเพลิงไหม้

แผนปฏิบัติการดับเพลิงขั้นที่ 1 (ดับด้วยน้ำยาเคมีดับเพลิงแบบมือถือ)

1. พนักงานที่พบเห็นเพลิงไหม้เป็นคนแรก แจ้งเหตุเพลิงไหม้ให้พนักงานที่อยู่ใกล้เคียงทราบ (ด้วยการตะโกน) หรือกดสัญญาณแจ้งเหตุเพลิงไหม้
2. ใช้ถังดับเพลิงชนิดมือถือทำการดับเพลิงทันที โดยก่อนจะทำการดับเพลิงให้ทำการสำรวจว่าเพลิงเกิดจากสาเหตุอะไร และให้ทำการดับเพลิง

2.1. การเกิดเพลิงไหม้จากเครื่องใช้ไฟฟ้าจากการประกอบอาหาร

- ดัดกระแสไฟฟ้าที่จะเข้าเครื่องใช้ไฟฟ้า
- ให้ใช้น้ำยาเคมีดับเพลิงแบบมือถือทำการดับเพลิง

2.2. การลุกไหม้ของ Dust ขณะจัดเก็บ

- ปฏิบัติตามแผนรองรับการลุกไหม้ของ Dust ขณะจัดเก็บ (SD-CO-09-XX)

3. พนักงานที่ได้รับแจ้งเหตุเพลิงไหม้ รายงานให้ ผู้บังคับบัญชาที่อยู่ในพื้นที่เกิดเพลิงไหม้ทราบ
4. พนักงานที่อยู่ในพื้นที่ใกล้เคียงกับที่เกิดเพลิงไหม้เข้าช่วยดับเพลิง
5. ถ้าสามารถดับเพลิงได้ ผู้บังคับบัญชาที่อยู่ในพื้นที่เกิดเพลิงไหม้ รายงานให้ ผอ. ดับเพลิงทราบ และทำการฟื้นฟูและบรรเทาทุกข์ ตามแผนการฟื้นฟู
6. ถ้าไม่สามารถดับเพลิงได้ ผู้บังคับบัญชาที่อยู่ในพื้นที่เกิดเพลิงไหม้ แจ้งไปยัง หัวหน้าหน่วยผจญเพลิงทราบ เพื่อเข้าควบคุมการดับเพลิงขั้นที่ 2

แผนปฏิบัติการดับเพลิงขั้นที่ 2 (การดับเพลิงโดยใช้น้ำในการดับเพลิง)

การเกิดเหตุเพลิงไหม้จากสาเหตุดังต่อไปนี้ถือว่าเป็นไฟไหม้ขนาดปานกลาง ต้องดับเพลิงโดยใช้แผนปฏิบัติการดับเพลิงขั้นที่ 2 (การดับเพลิงโดยใช้น้ำในการดับเพลิง)

1. การเกิดเพลิงไหม้ขนาดเล็กและไม่สามารถดับได้
2. การเกิดระเบิดของท่อแก๊ส
3. การเกิดเพลิงไหม้จากการระเบิดของการ Melt
4. การเกิดเพลิงไหม้จากการระเบิดของหม้อแปลงไฟฟ้า
5. การลุกไหม้ของ Bag filter ในเครื่อง Dust collector
6. การระเบิดของก๊าซสูงๆตมจากการประกอบอาหาร

การปฏิบัติดับเพลิงขั้นที่ 2

1. กรณีเกิดเพลิงไหม้ขนาดเล็กและไม่สามารถดับเพลิงได้ ให้หัวหน้าหน่วยผจญเพลิงแจ้งไปยัง ผอ.ดับเพลิง และกดสัญญาณแจ้งเหตุเพลิงไหม้และเข้าทำการดับเพลิง



### การปฏิบัติงานเมื่อเกิดเหตุฉุกเฉิน

2. กรณีเกิดเพลิงไหม้จากสาเหตุอื่น ให้ผู้ที่พบเหตุเพลิงไหม้กดสัญญาณแจ้งเหตุเพลิงไหม้ และแจ้งไปยัง ผอ.ดับเพลิง และหัวหน้าหน่วยผจญเพลิง
3. ผอ.ดับเพลิง สั่งให้
  - 3.1. เจ้าหน้าที่ตัดกระแสไฟฟ้าภายในโรงงาน
  - 3.2. เจ้าหน้าที่ปิดวาล์วท่อส่งแก๊สทุกตัว
  - 3.3. เจ้าหน้าที่ประสานงานภายนอก แจ้งไปยังหน่วยดับเพลิงภายนอกเพื่อขอรับการสนับสนุน
    - 1 ) นิคมเวลโกรว์ โทรศัพท์หมายเลข 0-3857-0001
    - 2 ) หน่วยดับเพลิงบางปะกง โทรศัพท์ หมายเลข 0-3853-1061
    - 3 ) หน่วยดับเพลิงบางวัว โทรศัพท์ หมายเลข 0-3853-8240
  - 3.4. หัวหน้าแต่ละส่วนงานอพยพพนักงานไปยังที่รวมพล
4. แผนการอพยพหนีไฟ
  - 4.1. เมื่อได้รับสัญญาณแจ้งเหตุเพลิงไหม้ ให้หัวหน้าแต่ละส่วนงานนำพนักงานที่ไม่เกี่ยวข้องกับการดับเพลิง ออกไปยังที่รวมพลบริเวณถนนหน้าอาคารสำนักงาน
  - 4.2. หัวหน้าส่วนงานสำรวจยอดพนักงานและรายงานให้ ผอ.ดับเพลิงทราบ
    - ถ้าจำนวนพนักงานครบให้รออยู่ที่ที่รวมพล
    - ถ้าจำนวนพนักงานไม่ครบ ผอ.ดับเพลิง สั่งให้หน่วยค้นหาและพยาบาลค้นหาช่วยเหลือผู้บาดเจ็บและนำผู้บาดเจ็บออกจากจุดที่เกิดเพลิงไหม้
5. ทำการดับเพลิงโดยใช้ระบบน้ำดับเพลิงของโรงงาน
6. ถ้าสามารถดับเพลิงได้ หัวหน้าหน่วยผจญเพลิง รายงานให้ ผอ.ดับเพลิงทราบ และทำการฟื้นฟูและบรรเทาทุกข์ตามแผนการฟื้นฟู
  - เจ้าหน้าที่ประสานงานภายนอกแจ้งยกเลิกการขอรับการสนับสนุนจากหน่วยงานภายนอก
7. ถ้าไม่สามารถดับไฟได้ ให้ใช้แผนการปฏิบัติการดับเพลิงขั้นที่ 3  
แผนการปฏิบัติการดับเพลิงขั้นที่ 3 ( การดับเพลิงขั้นรุนแรง )
  1. หัวหน้าหน่วยผจญเพลิงรายงาน ผอ.ดับเพลิง ว่าไม่สามารถดับเพลิงด้วยน้ำได้ขออนุญาตให้แผนปฏิบัติการดับเพลิงขั้นรุนแรง
  2. ผอ.ดับเพลิง สั่งให้ เจ้าหน้าที่ประสานงานภายนอกแจ้ง นิคมเวลโกรว์และหน่วยดับเพลิงภายนอกเพื่อขอรับการสนับสนุนการดับเพลิง
  3. เจ้าหน้าที่ รมภ.เคลียร์เส้นทางเพื่ออำนวยความสะดวกให้แก่หน่วยงานที่เข้ามาสนับสนุนและกับบุคคลภายนอกที่ไม่เกี่ยวข้องออกนอกโรงงาน

### การปฏิบัติงานเมื่อเกิดเหตุฉุกเฉิน

4. ทำการดับเพลิงเต็มรูปแบบ โดยหน่วยดับเพลิงภายในบริษัทฯ ร่วมกับหน่วยดับเพลิงที่ได้รับการสนับสนุนจากภายนอก
5. รมภ.ปิดประตูทางเข้าบริษัท ให้เข้า-ออกเฉพาะผู้ที่มีส่วนเกี่ยวข้องกับการดับเพลิงเท่านั้น
6. เมื่อสามารถดับเพลิงได้แล้ว หน.หน่วยผจญเพลิงรายงานให้ ผอ.ดับเพลิงทราบ และ ให้ หน.หน่วยผจญเพลิงนำกำลังมารวมกันที่ที่รวมพลบริเวณหน้าอาคารสำนักงาน
7. ปฏิบัติตามแผนการฟื้นฟู การรายงาน การสอบสวนและการบรรเทาทุกข์

#### หมายเหตุ

ถ้าเกิดเพลิงไหม้ที่เตาหลอมที่อยู่ระหว่างกระบวนการหลอม ห้ามใช้น้ำฉีดไปที่เตาหลอมโดยเด็ดขาดเพราะจะทำให้เกิดการระเบิดของน้ำอลูมิเนียมได้

#### การปฏิบัติเมื่อเกิดก๊าซรั่วไหล

สถานการณ์ฉุกเฉินก๊าซ LPG รั่วไหล หมายถึง เป็นสถานการณ์รั่วไหลของก๊าซจากระบบท่อส่งก๊าซหรือ Gas Station ที่เกิดขึ้นโดยไม่ได้คาดหมายมาก่อน ทั้งนี้ไม่รวมถึงกิจกรรมการเติมก๊าซ LPG ของพนักงานเติมก๊าซ



### การปฏิบัติเมื่อเกิดเหตุฉุกเฉิน

#### การปฏิบัติเมื่อเกิดก๊าซรั่วไหล

สถานการณ์ฉุกเฉินก๊าซ LPG รั่วไหล หมายถึง เป็นสถานการณ์รั่วไหลของก๊าซจากระบบท่อส่งก๊าซหรือ Gas Station ที่เกิดขึ้นโดยไม่ได้คาดหมายมาก่อน ทั้งนี้ไม่รวมถึงกิจกรรมการเติมก๊าซ LPG ของพนักงานเติมก๊าซ

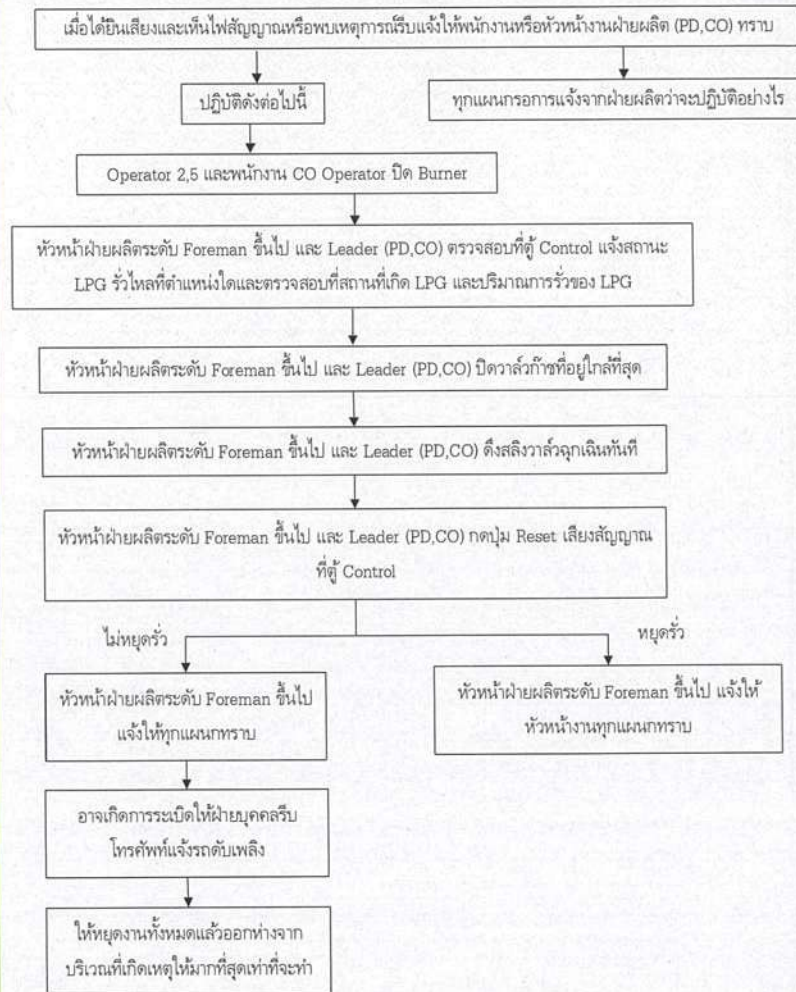





### หมายเลขโทรศัพท์ฉุกเฉิน

ติดต่อ	ตำแหน่ง	Code No.	หมายเลขโทรศัพท์
บริษัท นิคเคอ เอ็มซี อลูมิเนียม(ประเทศไทย) จำกัด	-	**000	038-522296
ประธานบริษัท	President	**002	094-6743337
ผู้จัดการทั่วไปฝ่ายการตลาด	GM(MK,PR)	**003	0-83037-1787
ผู้จัดการโรงงาน	GM(PD,CO,QC)	**005	0-94325-1333
ผู้จัดการฝ่ายบุคคลและธุรการ	MG(GA)	**007	087-5038773
ผู้จัดการฝ่ายการตลาด	MG(MK)	**008	089-9201790
ผู้ช่วยผู้จัดการฝ่ายประกันคุณภาพ	AMG(QC)	**009	080-5851611
ผู้จัดการฝ่ายประสานงาน	MG(CO)	**010	081-7540317
ผู้จัดการฝ่ายผลิต	MG(PD)	**011	081-6927045
ล่าม	AMG(GA)	**012	089-6690876
หัวหน้าแผนกจัดซื้อ	SV(PR)	**014	0-89209-1933
หัวหน้าฝ่ายบุคคลและธุรการ	Chief(GA)	**013	089-0762386
หัวหน้าฝ่ายผลิต	Chief(PD)	**017	0-86405-0563, 0-81931-9903
จป.วิชาชีพ	Safety Officer	**015	0-89499-4839
ตำรวจทางหลวง	-		1193
รพ.ยาลูกฉุกเฉินรพ. รวมชัย (คลินิกเวลโกรว์)	-		0-3857-1839-40
รถกู้ชีพฉุกเฉิน	-		1669
รพ. รวมชัยประจักษ์	-	**051	0-2708-7500
รพ. จุฬารัตน์ 11	-	**049,	0-3850-0300 0-3853-8512 0-3853-8513
รพ.บางนา - 2	-	**052	0-2740-1800-6
สถานีตำรวจบางปะกง	-	**065	0-3853-1111, 0-3853-2111
สถานีตำรวจดับเพลิงบางปะกง	-	**046	0-3853-1061
สถานีตำรวจดับเพลิงบางบัว	-	**045	0-3853-9444
การไฟฟ้า (แจ้งไฟฟ้าขัดข้อง)	-	**062	0-3853-1011 กด 1
การไฟฟ้า (แจ้งไฟฟ้าขัดข้อง) กลางคืน	-	**062	0-3853-2064



สี และสัญลักษณ์ของความปลอดภัย

สี/ลักษณะ	ความหมาย	ตัวอย่างการใช้งาน
	เตือน/ ระวังอันตราย	ระวังสารเคมีอันตราย, ระวังไฟฟ้าแรงสูง, ระวังอันตรายจากเครื่องจักร, ระวังของมีคม
	บังคับให้ต้องปฏิบัติ	บังคับให้ต้องสวมเครื่องป้องกันอันตรายส่วนบุคคล เครื่องหมายบังคับ/ แฉก
	แสดงสภาวะปลอดภัย	ทางหนีไฟ, ทางออกฉุกเฉิน, โทรศัพท์ฉุกเฉิน, ห้องพยาบาล, อ่างล้างตา/ ผักบัวชำระฉุกเฉิน
	หยุด/ ห้าม	ห้ามถ่ายรูป, ห้ามรับประทานอาหาร, ห้ามสูบบุหรี่, ห้ามตรงไป, หยุดตรวจ, จำกัดความเร็ว

เครื่องหมายความปลอดภัยที่ควรรู้

ข้อควรปฏิบัติกับเครื่องหมายความปลอดภัย

1. ต้องทำความเข้าใจเครื่องหมายความปลอดภัยทุกเครื่องหมายอย่างถ่องแท้
2. ห้ามเคลื่อนย้ายตำแหน่งหรือนำเอาแผ่นป้ายเครื่องหมายความปลอดภัยออก
3. เครื่องหมายความปลอดภัยต้องสมบูรณ์ ชัดเจนและสะอาด



ป้ายเตือนอันตราย

บังคับให้ต้องปฏิบัติ



ป้ายแสดงสภาวะปลอดภัย

ป้ายหยุด/ ห้าม

อุปกรณ์ป้องกันอันตรายส่วนบุคคล (PPE)





# การป้องกันและระงับอัคคีภัย

องค์ประกอบของการติดไฟ

ไฟจะเกิดขึ้นได้ต้องมีองค์ประกอบ 3 ประการด้วยกัน คือ



เราสามารถป้องกันการติดไฟได้โดยแยกองค์ประกอบ 2 อย่าง ออกจากองค์ประกอบที่ 3 เาองค์ประกอบใดองค์ประกอบหนึ่งออกจากอีกสององค์ประกอบก็จะสามารถดับไฟได้

ประเภทของไฟและเครื่องดับเพลิง

- 1 อัคคีภัยประเภท A ได้แก่ อัคคีภัยที่เกิดขึ้นจาก เช่น ไม้ กระดาษ เศษ ผ้า และขยะ อัคคีภัยเหล่านี้ ใช้น้ำธรรมดาหรือน้ำยาดับเพลิงได้



- 2 อัคคีภัยประเภท B ได้แก่ อัคคีภัยที่เกิดขึ้นจากน้ำมันเชื้อเพลิงต่างๆ เช่น น้ำมัน สามารถดับได้โดยใช้เครื่องดับเพลิงแบบที่ฉีดเป็นฟองหรือแบบก๊าซคาร์บอนไดออกไซด์  $CO_2$  หรือ ผงเคมีแห้ง Dry Chemical



- 3 อัคคีภัยประเภท C ได้แก่ อัคคีภัยที่เกิดขึ้นจากเครื่องอุปกรณ์ไฟฟ้า สารดับเพลิงที่ใช้ได้มีเฉพาะน้ำยา ชนิดที่ไม่เป็นสื่อไฟฟ้าเท่านั้น เช่น เครื่องดับเพลิงแบบก๊าซคาร์บอนไดออกไซด์  $CO_2$  หรือผงเคมีแห้ง Dry Chemical



- 4 อัคคีภัยประเภท D ได้แก่ อัคคีภัยที่เกิดจากเชื้อเพลิงที่เป็นโลหะ เช่น แมกนีเซียม ลิเทียม และโซเดียม เชื้อเพลิงจะมีความร้อนสูงและลุกไหม้ตลอดเวลา ต้องใช้เครื่องดับเพลิงและวิธีการชนิดพิเศษเท่านั้น



เอกสารแนบที่ 20

---

ตัวอย่างเอกสารการขออนุญาตก่อนเข้าทำงาน (Work Permit)



5.ข้อพึงปฏิบัติในการปฏิบัติงาน

- ☐ ติดตั้งป้ายเตือน(Install Safety sign)
 ☒ ตรวจสอบสภาพอุปกรณ์ไฟฟ้า(Check electrical equipment)
 ☐ อื่น ๆ (Other)
- ☒ กั้นบริเวณ(Isolation)
 ☐ จัดเก็บและทำความสะอาดพื้นที่(Area Cleaning)

6.อุปกรณ์ความปลอดภัยที่ต้องสวมใส่

- ☒ หมวกนิรภัย (Safety Helmet)
 ☒ ถุงมือ/ ถุงมือหนัง(Gloves / leather gloves)
 ☐ เข็มขัดนิรภัย(Harness)
- ☒ รองเท้านิรภัย(Safety Shoes)
 ☒ อุปกรณ์ป้องกันการหายใจ(Respiratory Protection Equipment)
 ☒ แว่นตานิรภัย(Safety glasses)
- ☐ ที่ครอบหู/อุดหู(Ear Plugs/Ear Muffs)
 ☐ อื่น ๆ (Other)

JSP TECH MEMBER LIST FOR SAFETY TRAINING

No.	NAME	ID NUMBER	OLD	PICTURE	ID CARD
1			43		
2			42		
3			23		
4			27		
5			21		



NIKKEI MC ALUMINUM (THAILAND) CO., LTD.

แบบฟอร์มลงทะเบียนการฝึกอบรม / 訓練登録書

เลขที่เอกสาร (ถ้ามี) 文書番号(あれば) WI-GA-02-XX

ชื่อเอกสารหรือหลักสูตร 文書またはコース名 ความปลอดภัยในการทำงานสำหรับผู้รับเหมา



ลำดับ 順番	ชื่อ-สกุล 氏名	หน่วยงาน 部署	วันที่ฝึกอบรม 訓練受領日	ลายเซ็น サイン	ผลการประเมิน 査定結果
1					Pass / Fail
2					Pass / Fail
3					Pass / Fail
4					Pass / Fail
5					Pass / Fail
					Pass / Fail
					Pass / Fail
					Pass / Fail
					Pass / Fail
					Pass / Fail
					Pass / Fail
					Pass / Fail
					Pass / Fail
					Pass / Fail
					Pass / Fail
					Pass / Fail
					Pass / Fail
					Pass / Fail
					Pass / Fail
					Pass / Fail
					Pass / Fail
					Pass / Fail

เอกสารแนบที่ 21

---

เอกสารวิเคราะห์ลักษณะงานในการกำหนดประเภทอุปกรณ์ป้องกัน

อันตรายส่วนบุคคล



## อุปกรณ์ป้องกันอันตรายส่วนบุคคลสำหรับพนักงาน

### งานแพ็คและจัดเก็บ



หมวกนิรภัย

แว่นตานิรภัย

หน้ากาก

ถุงมือ

รองเท้านิรภัย

หมายเหตุ : กรณีที่ทำการพ่น Ingot ต้องใส่หน้ากากป้องกันการหายใจ



## อุปกรณ์ป้องกันอันตรายส่วนบุคคลสำหรับพนักงาน

### งานรับและเตรียมวัตถุดิบ



หมวกนิรภัย

แว่นตานิรภัย

ครอบหูลดเสียง

ถุงมือ

รองเท้านิรภัย

## อุปกรณ์ป้องกันอันตรายส่วนบุคคลสำหรับพนักงาน

### งานหลอมอลูมิเนียม

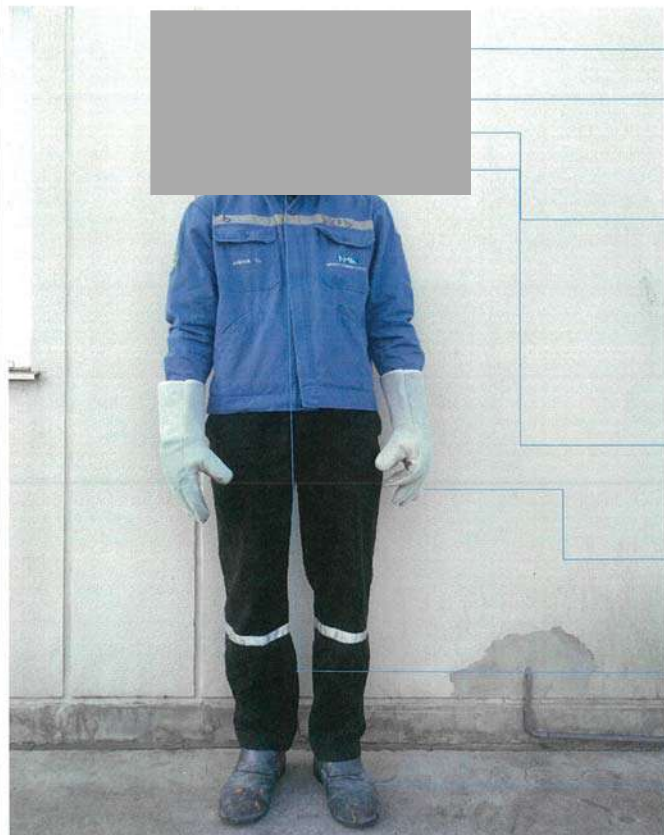

หมวกนิรภัย

แว่นตานิรภัย

กรอบหูัดเสียง

กระบังหน้า

ถุงมือหนัง

หน้ากากป้องกันการ  
หายใจ

รองเท้านิรภัย

หมายเหตุ : กรณีที่ทำการหลอมอลูมิเนียมต้องใส่เสื้อป้องกันความร้อน



## อุปกรณ์ป้องกันอันตรายส่วนบุคคลสำหรับพนักงาน

### งานซ่อมบำรุง



หมวกนิรภัย

แว่นตานิรภัย

ถุงมือเชื่อม

รองเท้านิรภัย

หมายเหตุ : กรณีที่ทำการเชื่อมต้องใส่หน้ากากเชื่อม



เอกสารแนบที่ 22

---

เอกสารบันทึกสถิติการเกิดอุบัติเหตุ



**สถิติการเกิดอุบัติเหตุและการเจ็บป่วยของพนักงาน**

เดือนกรกฎาคม - ธันวาคม 2566

1. อัตราความถี่การบาดเจ็บ (Injury Frequency Rate : IFR)

$$\text{IFR} = \frac{\text{จำนวนพนักงานที่ได้รับบาดเจ็บ} \times 1,000,000 \text{ ชั่วโมง}}{\text{จำนวนชั่วโมงการทำงานทั้งหมดของพนักงาน}}$$

2. อัตราความรุนแรงของการบาดเจ็บ (Injury Severity Rate : ISR)

$$\text{ISR} = \frac{\text{จำนวนวันหยุดงานจากการบาดเจ็บ} \times 1,000,000}{\text{จำนวนชั่วโมงการทำงานทั้งหมดของพนักงาน}}$$

เดือน	IFR	ISR
กรกฎาคม 2566	$= \frac{0 \times 1,000,000}{13,156.50}$ $= 0$	$= \frac{0 \times 1,000,000}{13,156.50}$ $= 0$
สิงหาคม 2566	$= \frac{0 \times 1,000,000}{13,156.50}$ $= 0$	$= \frac{0 \times 1,000,000}{13,156.50}$ $= 0$
กันยายน 2566	$= \frac{0 \times 1,000,000}{12,106.00}$ $= 0$	$= \frac{0 \times 1,000,000}{12,106.00}$ $= 0$
ตุลาคม 2566	$= \frac{0 \times 1,000,000}{13,042.00}$ $= 0$	$= \frac{0 \times 1,000,000}{13,042.00}$ $= 0$
พฤศจิกายน 2566	$= \frac{0 \times 1,000,000}{12,037.00}$ $= 0$	$= \frac{0 \times 1,000,000}{12,037.00}$ $= 0$
ธันวาคม 2566	$= \frac{0 \times 1,000,000}{10,259.50}$ $= 0$	$= \frac{0 \times 1,000,000}{10,259.50}$ $= 0$

เอกสารแนบที่ 23

---

เอกสารการตรวจสอบระบบดับเพลิง



ใบรายงานงาน

ชื่อ และ ที่อยู่ลูกค้า	ผู้สั่งการ	ผู้ปฏิบัติ	วันที่สั่งการ
			21/12/66
บ. นิตเคอัส เล่มซี อลูมิเนียม (ประเทศไทย) จำกัด	บุคคลภายนอก		วันที่ดำเนินการ
			21/12/66
อ. ขวัญ ชาญ	หมายเลขโทรศัพท์ที่ติดต่อ		ระยะเวลาประกัน

บันทึกการรายการ

ดำเนินการตรวจเช็คระบบ Fire Alarm ตู้ควบคุม Hochiki 10 ZONE โดยมีการ  
ตรวจเช็คและทดสอบ Detector และ Manual Alarm Zone ต่างๆ ดังนี้

- Zone 1 Warehouse
- Zone 2 Office
- Zone 3 Factory 1
- Zone 4 Factory 1
- Zone 5 Factory 1
- Zone 6 Locker
- Zone 7 Factory 2
- Zone 8 Maintenance
- Zone 9 Factory 3
- Zone 10 MDB Room

อุปกรณ์ทำงานปกติ ตู้ควบคุมและระบบทำงานปกติ Alarm Bell ทำงานปกติ



เอกสารแนบที่ 24

---

แผนป้องกันและระงับอัคคีภัย

แผนรองรับการเกิดเพลิงไหม้					
เอกสารเลขที่	SD-GA-07-12	แผนก /ฝ่าย	บุคคลและธุรการ	หน้าที่	1 จาก 12



**บันทึกการแก้ไข**

อ้างถึง	วันที่	หน้าที่	รายละเอียดการแก้ไข	หมายเหตุ
085/02	17 April 2002			จัดทำครั้งแรก
327/02	25 April 2002	- 7 9	แก้ไขเลขที่เอกสารที่ลงท้ายด้วย - 00 เป็น - XX แก้ไขโทรศัพท์ฉุกเฉินจาก พ.ร.บ.รศ.รต.น.บางปะกง เป็น รพ.บางปะกงนิยะเวท แก้ไขชื่อ ผู้ประสานงานและชื่อสารภายนอก คนที่ 2 จาก Miss. Puppa เป็น Miss. Buppa	
384/02	20 Aug 2002	2 6 8 9	ข้อ 2.6 เปลี่ยนจาก Ingot เป็นวัตถุติด ข้อ 6 เปลี่ยนข้อความ เป็น " น้ำที่ใช้ดับเพลิงให้ระบายนลงสู่รางระบายน้ำฝน โดยให้ รปภ.เปิดประตุน้ำที่บ่อดักน้ำฝนด้านหน้าบริษัทฯ และสูบน้ำใส่ถังที่เตรียมไว้เพื่อนำไปบำบัด เพื่อป้องกันไม่ให้มีน้ำไหลลง คู คลอง หรือแหล่งน้ำสาธารณะอื่นๆ " ข้อ 7 เปลี่ยนข้อความ เป็น " ประชุมคณะกรรมการความปลอดภัย อาชีวอนามัยและสภาพแวดล้อมในการทำงาน และผู้เกี่ยวข้องเป็นการฉุกเฉิน เปลี่ยนคำว่า " อัคคีภัย " เป็น " ดับเพลิง " เปลี่ยนชื่อใน Organization จาก Mr. Kosol เป็น Mr. Issara และ Mr. Jeerasak เป็น Mr. Kilipot	
111/03	28 April 2003	2,3 4 5 6 7 9	เปลี่ยนจากการรุกรุ่นของ Dress เป็นการรุกรุ่นของ Dust ขณะจัดเก็บ แก้ไข การปฏิบัติการดับเพลิงขั้นที่ 2 เพิ่มการอพยพหนีไฟ แก้ไข การปฏิบัติการดับเพลิงขั้นที่ 3 ตัดการอพยพหนีไฟ และเพิ่ม ข้อ 6 เมื่อสามารถดับเพลิงได้แล้วให้ หน.หน่วยฉุกเฉิน รายงานให้ ผอ.ดับเพลิงทราบและให้ หน.หน่วยฉุกเฉินนำกำลังมารวมกันที่จุดรวมพลด้านหน้าอาคารสำนักงาน แก้ไขโทรศัพท์ฉุกเฉินเปลี่ยนจาก คุณชัยจิต เป็น คุณมาณฑุพงศ์ และตั้งชื่อคุณชัยจิต ออก แก้ไข Organization of fire fighting เป็นระบุตำแหน่งนายชื่อ	

หมายเหตุ ☐ แก้ไขแล้ว

แผนรองรับการเกิดเพลิงไหม้					
เอกสารเลขที่	SD-GA-07-12	แผนก /ฝ่าย	บุคคลและธุรการ	หน้าที่	2 จาก 12

**บันทึกการแก้ไข**

อ้างถึง	วันที่	หน้าที่	รายละเอียดการแก้ไข	หมายเหตุ
123 /04	10 June 2004	9	แก้ไข Organization of fire fighting	
098/05	9 April 2005	7 9	แก้ไขผู้ติดต่อฉุกเฉิน แก้ไข Organization of Fire Fighting	
098/06	13 July 2006	8 10	แก้ไขหมายเลขโทรศัพท์ติดต่อฉุกเฉิน แก้ไข Organization of fire fighting	
137/07	25 June 2007	3 8 10	แก้ไขชื่อบริษัท และเอกสารที่เกี่ยวข้อง แก้ไขหมายเลขโทรศัพท์ที่ใช้ติดต่อฉุกเฉิน แก้ไขตำแหน่ง รองผู้อำนวยการดับเพลิง จาก Plant Manager เป็น Vice-President	
036/09	27 May 2009	6 8	เพิ่มหมายเหตุ ถ้าเกิดเพลิงไหม้ที่เตาหลอมที่อยู่ระหว่างกระบวนการหลอม ห้ามใช้น้ำฉีดไปที่เตาหลอมโดยเด็ดขาดเพราะจะทำให้เกิดการระเบิดของน้ำอลูมิเนียมได้ แก้ไขหมายเลขโทรศัพท์ที่ใช้ติดต่อฉุกเฉิน	
120/11	1 August 2011	8 10	แก้ไขหมายเลขโทรศัพท์ที่ใช้ติดต่อฉุกเฉิน แก้ไข Organization of fire fighting โดยแก้ไขตำแหน่ง จาก Production Chief เป็น Production Manager และแก้ไข QC Supervisor เป็น QC Chief	
027/12	17 February 2012	8	แก้ไขหมายเลขโทรศัพท์ที่ใช้ติดต่อฉุกเฉิน	
027/13	21 February 2013	3, 4, 7	แก้ไขวัตถุประสงค์ แผนการปฏิบัติก่อนเกิดเหตุเพลิงไหม้และหลังจากเพลิงสงบ และหมายเลขโทรศัพท์ที่ใช้ติดต่อฉุกเฉิน	
084/17	24 April 2017	3,5,6,10	เพิ่มเติม (และ ก๊าซ NGV ในสาขาศรีราชา) แก้ไข หมายเลขโทรศัพท์ที่ใช้ติดต่อในกรณีฉุกเฉิน ( SD-GA-11-xx ) แก้ไข ข้อ 4.2 ถ้าจำนวนพนักงานครบให้รออยู่ที่จุดรวมพล เป็น ถ้าจำนวนพนักงานครบให้รออยู่ที่จุดรวมพล แก้ไข ข้อ 6 มารวมกันที่จุดรวมพล เป็น มารวมกันที่จุดรวมพล แก้ไข หมายเลขโทรศัพท์ที่ใช้ติดต่อในกรณีฉุกเฉิน ( SD-GA-11-xx ) แก้ไข Organization of fire fighting ของสาขา เวลโกรว์เพิ่มเติม Organization of fire fighting ของสาขา ศรีราชา	

หมายเหตุ ☐ แก้ไขแล้ว

แผนรองรับการเกิดเพลิงไหม้					
เอกสารเลขที่	SD-GA-07-12	แผนก / ฝ่าย	บุคคล และธุรการ	หน้าที่	3 จาก 12
<b>วัตถุประสงค์</b> <ol style="list-style-type: none"> <li>เพื่อลดความเสี่ยงต่อการเกิดเพลิงไหม้</li> <li>เพื่อใช้เป็นแนวทางในการปฏิบัติเมื่อเกิดเหตุเพลิงไหม้ขึ้นภายในบริษัท นิคเคอิ เอ็มซี อลูมิเนียม (ประเทศไทย) จำกัด</li> <li>เพื่อเตรียมความพร้อมในเรื่องของอุปกรณ์และกำลังพลในการตอบสนองของเหตุเพลิงไหม้</li> <li>เพื่อควบคุมความเสียหายของทรัพย์สินและสิ่งแวดล้อมให้เกิดน้อยที่สุด</li> </ol> <b>เอกสารที่เกี่ยวข้อง</b> <ol style="list-style-type: none"> <li>SD-GA-08-XX แผนรองรับอุบัติเหตุจากการปฏิบัติงาน</li> <li>WI-GA-01-XX การกำจัดสิ่งปฏิกูลหรือวัสดุที่ไม่ใช่แล้ว</li> <li>SD-CO-09-XX แผนรองรับการลุกไหม้ของ Dust ขณะจัดเก็บ</li> <li>FM-GA-26-XX Yearly training plan</li> <li>ใบตรวจสอบอุปกรณ์ดับเพลิงและสัญญาณเตือนภัย               <ul style="list-style-type: none"> <li>FM-GA-27-XX Fire alarm system check sheet.</li> <li>FM-GA-28-XX Fire extinguisher system check sheet.</li> </ul> </li> <li>FM-GA-29-XX แบบฟอร์มใบตรวจความเรียบร้อยของโรงอาหาร</li> </ol> <b>วิธีการปฏิบัติ</b> <ol style="list-style-type: none"> <li><b>การประเมินความเสี่ยง</b> สาเหตุที่อาจทำให้เกิดเหตุเพลิงไหม้ภายในบริษัท ดังนี้               <ol style="list-style-type: none"> <li>การเกิดระเบิดของท่อแก๊ส</li> <li>การเกิดระเบิดของ Melt</li> <li>การเกิดระเบิดของหม้อแปลงไฟฟ้า</li> <li>การเกิดเพลิงไหม้จากการประกอบอาหาร</li> <li>การลุกไหม้ของ Dust ขณะจัดเก็บ</li> <li>การลุกไหม้ของ Bag Filter ในเครื่อง Dust Collector</li> </ol> </li> <li><b>แผนการปฏิบัติก่อนเกิดเหตุเพลิงไหม้</b> <ol style="list-style-type: none"> <li>การป้องกันเหตุเพลิงไหม้                   <ol style="list-style-type: none"> <li>จัดหาและติดตั้งอุปกรณ์ดับเพลิง และสัญญาณเตือนภัย</li> <li>เก็บ Dust ใช้ในที่ร่มไม่ให้เปียกน้ำหรือความชื้น</li> </ol> </li> <li>การตรวจตรา                   <ol style="list-style-type: none"> <li>ตรวจสอบอุปกรณ์ดับเพลิงและสัญญาณเตือนภัยเดือนละ 1 ครั้ง</li> <li>ตรวจสอบวาล์วและท่อส่งแก๊ส LPG (และ ก๊าซ NGV ในสาขาครัวเรา)</li> <li>ตรวจสอบการประกอบอาหารและการใช้ก๊าซหุงต้ม</li> <li>ตรวจสอบการใช้วัตถุติดในการ Melt.</li> <li>ตรวจสอบหม้อแปลงไฟฟ้าตามระยะการใช้งาน</li> <li>ตรวจสอบไฟฟ้าฉุกเฉินและป้ายทางหนีไฟ</li> </ol> </li> <li>การอบรม                   <ol style="list-style-type: none"> <li>หลักสูตรฝึกอบรมดับเพลิงขั้นต้น ( Basic Fire Fighting ) พนักงานอย่างน้อย 40 % ของจำนวนพนักงานในแต่ละหน่วยงาน จะต้องได้รับการฝึกอบรมดับเพลิงขั้นต้น</li> </ol> </li> </ol> </li> </ol>					

หมายเหตุ ☐ แก้ไขแล้ว

แผนรองรับการเกิดเพลิงไหม้					
เอกสารเลขที่	SD-GA-07-12	แผนก / ฝ่าย	บุคคล และธุรการ	หน้าที่	4 จาก 12
<ol style="list-style-type: none"> <li>หลักสูตรการปฐมพยาบาล ( First aid ) จัดให้มีการอบรมปฐมพยาบาลและทพจนอย่างสม่ำเสมอ</li> <li>การอบรมและฝึกซ้อมดับเพลิงและอพยพหนีไฟเป็นประจำทุกปี</li> <li>การรณรงค์ป้องกันเหตุเพลิงไหม้               <ol style="list-style-type: none"> <li>จัดทำบอร์ดประชาสัมพันธ์การป้องกันและระงับเหตุเพลิงไหม้</li> <li>จัดทำโปสเตอร์ประชาสัมพันธ์การป้องกันและระงับเหตุเพลิงไหม้</li> </ol> </li> <li><b>แผนการปฏิบัติเมื่อเกิดเหตุเพลิงไหม้</b> แบ่งการปฏิบัติเป็น 2 ขั้นตอน               <ol style="list-style-type: none"> <li>การปฏิบัติขณะเกิดเหตุเพลิงไหม้                   <ol style="list-style-type: none"> <li>การดับเพลิง</li> <li>แผนการอพยพหนีไฟ</li> </ol> </li> <li>การปฏิบัติหลังจากเพลิงสงบ                   <ol style="list-style-type: none"> <li>แผนการฟื้นฟูและบรรเทาทุกข์</li> </ol> </li> </ol> </li> <li><b>ระดับความรุนแรงของเพลิง แบ่งออกเป็น 3 ระดับ</b> <ul style="list-style-type: none"> <li>เพลิงไหม้ระดับเบา สามารถดับได้ด้วยน้ำยาเคมีดับเพลิงแบบมือถือ แผนปฏิบัติการดับเพลิงขั้นที่ 1</li> <li>เพลิงไหม้ระดับปานกลาง สามารถดับได้ด้วยระบบน้ำดับเพลิงของโรงงาน ตามแผนปฏิบัติการดับเพลิงขั้นที่ 2</li> <li>เพลิงไหม้ระดับรุนแรง ไม่สามารถดับเพลิงได้ด้วยอุปกรณ์ดับเพลิงของโรงงานต้องขอความช่วยเหลือจากหน่วยงานภายนอก ให้ปฏิบัติตามแผนการปฏิบัติการดับเพลิงขั้นที่ 3</li> </ul> </li> </ol> <b>การปฏิบัติเมื่อเกิดเหตุเพลิงไหม้</b>					
ลำดับ	ขั้นตอนการปฏิบัติ				ผู้ปฏิบัติ
1	<b>ขณะเกิดเหตุเพลิงไหม้</b> <b>แผนปฏิบัติการดับเพลิงขั้นที่ 1 ( ดับด้วยน้ำยาเคมีดับเพลิงแบบมือถือ )</b> <ol style="list-style-type: none"> <li>พนักงานที่พบเห็นเพลิงไหม้เป็นคนแรก แจ้งเหตุเพลิงไหม้ให้พนักงานที่อยู่ใกล้เคียงทราบ ( ด้วยการตะโกน ) หรือกดสัญญาณแจ้งเหตุเพลิงไหม้</li> <li>ใช้ถังดับเพลิงชนิดมือถือทำการดับเพลิงทันที โดยก่อนจะทำการดับเพลิงให้ทำการสำรวจว่าเพลิงเกิดจากสาเหตุอะไร และให้ทำการดับเพลิง               <ol style="list-style-type: none"> <li>การเกิดเพลิงไหม้จากเครื่องใช้ไฟฟ้าจากการประกอบอาหาร                   <ul style="list-style-type: none"> <li>ตัดกระแสไฟฟ้าที่จะเข้าเครื่องใช้ไฟฟ้า</li> <li>ใช้น้ำยาเคมีดับเพลิงแบบมือถือทำการดับเพลิง</li> </ul> </li> <li>การลุกไหม้ของ Dust ขณะจัดเก็บ                   <ul style="list-style-type: none"> <li>ปฏิบัติตามแผนรองรับการลุกไหม้ของ Dust ขณะจัดเก็บ (SD-CO-09-XX)</li> </ul> </li> </ol> </li> <li>พนักงานที่ได้รับแจ้งเหตุเพลิงไหม้ รายงานให้ ผู้บังคับบัญชาที่อยู่ในพื้นที่เกิดเพลิงไหม้ทราบ</li> <li>พนักงานที่อยู่ในพื้นที่ใกล้เคียงกับเกิดเพลิงไหม้เข้าช่วยดับเพลิง</li> <li>ถ้าสามารถดับเพลิงได้ ผู้บังคับบัญชาที่อยู่ในพื้นที่เกิดเพลิงไหม้ รายงานให้ ผอ. ดับเพลิงทราบ และทำการฟื้นฟูและบรรเทาทุกข์ ตามแผนการฟื้นฟู</li> </ol>				- ผู้พบเห็นไฟไหม้เป็นคนแรก  - ผู้พบเห็นไฟไหม้เป็นคนแรก          - พนักงานที่ได้รับแจ้งเหตุเพลิงไหม้  - พนักงานที่อยู่ในบริเวณใกล้เคียง - หัวหน้างานที่อยู่ในพื้นที่เกิดเพลิงไหม้

หมายเหตุ ☐ แก้ไขแล้ว



แผนรองรับการเกิดเพลิงไหม้					
เอกสารเลขที่	SD-GA-07-12	แผนก / ฝ่าย	บุคคล และธุรการ	หน้าที่	5 จาก 12
ลำดับ	ขั้นตอนการปฏิบัติ	ผู้ปฏิบัติ			
	<p>6. ถ้าไม่สามารถดับเพลิงได้ ผู้บังคับบัญชาที่อยู่ในพื้นที่เกิดเพลิงไหม้ แจ้งไปยัง หัวหน้าหน่วยฉุกเฉินเพื่อเข้าควบคุมการดับเพลิงขั้นที่ 2</p> <p><b>แผนปฏิบัติการดับเพลิงขั้นที่ 2 ( การดับเพลิงโดยใช้น้ำในการดับเพลิง )</b></p> <p>การเกิดเหตุเพลิงไหม้จากสาเหตุดังนี้ถือว่าเป็นไฟไหม้ขนาดเล็กปานกลาง ต้องดับเพลิงโดยใช้แผนปฏิบัติการดับเพลิงขั้นที่ 2 ( การดับเพลิงโดยใช้น้ำในการดับเพลิง )</p> <p>1. การเกิดเพลิงไหม้ขนาดเล็กและไม่สามารถดับได้</p> <p>2. การเกิดระเบิดของท่อแก๊ส</p> <p>3. การเกิดเพลิงไหม้จากการระเบิดของการ Melt.</p> <p>4. การเกิดเพลิงไหม้จากการระเบิดของหม้อแปลงไฟฟ้า</p> <p>5. การถูกไหม้ของ Bag filter ในเครื่อง Dust collector.</p> <p>6. การระเบิดของก๊าซหุงต้มจากการประกอบอาหาร</p> <p><b>การปฏิบัติการดับเพลิงขั้นที่ 2</b></p> <p>1. กรณีเกิดเพลิงไหม้ขนาดเล็กและไม่สามารถดับเพลิงได้ ให้หัวหน้าหน่วยฉุกเฉินแจ้งไปยัง ผอ. ดับเพลิงและกวดสัญญาณแจ้งเหตุเพลิงไหม้ และเข้าทำการดับเพลิง</p> <p>2. กรณีเกิดเพลิงไหม้จากสาเหตุอื่น ให้ผู้พบเหตุเพลิงไหม้กดสัญญาณแจ้งเหตุเพลิงไหม้ และแจ้งไปยัง ผอ. ดับเพลิง และหัวหน้าหน่วยฉุกเฉิน</p> <p>3. ผอ. ดับเพลิง สั่งให้</p> <p>3.1. เจ้าหน้าที่ติดกระแสน้ำภายในโรงงาน</p> <p>3.2. เจ้าหน้าที่ปิดวาล์วท่อส่งแก๊สทุกตัว</p> <p>3.3. เจ้าหน้าที่ประสานภายนอก แจ้งไปยังหน่วยดับเพลิงภายนอกเพื่อขอรับการสนับสนุน ตามหมายเลขโทรศัพท์ที่ติดอยู่ในกรณีฉุกเฉิน ( SD-GA-11-xx )</p> <p>3.4. หัวหน้าแต่ละส่วนอพยพพนักงานไปยังที่รวมพล</p> <p><b>4. แผนการอพยพหนีไฟ</b></p> <p>4.1. เมื่อได้ยินสัญญาณแจ้งเหตุเพลิงไหม้ ให้หัวหน้าแต่ละส่วนงานนำพนักงานที่ไม่เกี่ยวข้องกับการดับเพลิง ออกไปยังจุดรวมพลตามเส้นทางที่กำหนด ตามแผนผังเส้นทางหนีไฟบริเวณถนนหน้าอาคารสำนักงาน</p> <p>4.2. หัวหน้าส่วนงานสำรวจยอดพนักงานและรายงานให้ ผอ. ดับเพลิงทราบ</p> <p>- ถ้าจำนวนพนักงานครบให้ออกอยู่ที่จุดรวมพล</p> <p>- ถ้าจำนวนพนักงานไม่ครบ ผอ. ดับเพลิง สั่งให้หน่วยค้นหาและพยาบาลค้นหาช่วยเหลือผู้บาดเจ็บและนำผู้บาดเจ็บออกจากจุดที่เกิดเพลิงไหม้</p> <p>5. ทำการดับเพลิงโดยใช้ระบบน้ำดับเพลิงของโรงงาน</p> <p>6. ถ้าสามารถดับเพลิงได้ หัวหน้าหน่วยฉุกเฉิน รายงานให้ ผอ. ดับเพลิงทราบ และทำการฟื้นฟูและบรรเทาทุกข์ตามแผนการฟื้นฟู</p>	<p>- หน่วยฉุกเฉิน</p> <p>- ผู้พบเหตุเพลิงไหม้คนแรก</p> <p>- ผอ. ดับเพลิง</p> <p>- จนท.ประสานภายนอก</p> <p>- หน่วยฉุกเฉิน</p> <p>- ผจก.ฝ่ายที่เกิดเหตุ</p>			

หมายเหตุ ☐ แก้ไขแล้ว

แผนรองรับการเกิดเพลิงไหม้					
เอกสารเลขที่	SD-GA-07-12	แผนก / ฝ่าย	บุคคล และธุรการ	หน้าที่	6 จาก 12
ลำดับ	ขั้นตอนการปฏิบัติ	ผู้ปฏิบัติ			
	<p>- เจ้าหน้าที่ประสานภายนอกแจ้งยกเลิกการขอรับการสนับสนุนจากหน่วยงานภายนอก.</p> <p>7. ถ้าไม่สามารถดับไฟได้ ให้ใช้แผนการปฏิบัติการดับเพลิงขั้นที่ 3</p> <p><b>แผนการปฏิบัติการดับเพลิงขั้นที่ 3 ( การดับเพลิงขั้นรุนแรง )</b></p> <p>1. หัวหน้าหน่วยฉุกเฉินรายงาน ผอ. ดับเพลิง ว่าไม่สามารถดับเพลิงด้วยน้ำได้ขออนุญาตให้แผนปฏิบัติการดับเพลิงขั้นรุนแรง</p> <p>2. ผอ. ดับเพลิง สั่งให้ เจ้าหน้าที่ประสานภายนอกแจ้ง นิคมอุตสาหกรรมและหน่วยดับเพลิงภายนอกเพื่อขอรับการสนับสนุนการดับเพลิง</p> <p>3. เจ้าหน้าที่ ปรก. เคลียร์เส้นทางเพื่ออำนวยความสะดวกให้แก่หน่วยงานที่เข้ามาสนับสนุนและกันบุคคลภายนอกที่ไม่เกี่ยวข้องออกนอกโรงงาน</p> <p>4. ทำการดับเพลิงเต็มรูปแบบ โดยหน่วยดับเพลิงภายในบริษัทฯ ร่วมกับหน่วยดับเพลิงที่ได้รับการสนับสนุนจากภายนอก</p> <p>5. ปรก. ปิดประตูทางเข้าบริษัท ให้เข้า-ออกเฉพาะผู้ที่มีส่วนเกี่ยวข้องกับการดับเพลิงเท่านั้น</p> <p>6. เมื่อสามารถดับเพลิงได้แล้ว หน่วยฉุกเฉินรายงานให้ ผอ. ดับเพลิงทราบ และให้ หน่วยฉุกเฉินนำกำลังมารวมกันที่จุดรวมพล</p> <p>7. ปฏิบัติตามแผนการฟื้นฟู การรายงาน การสอบสวนและการบรรเทาทุกข์</p> <p><b>หมายเหตุ</b> ถ้าเกิดเพลิงไหม้ที่เตาหลอมที่อยู่ระหว่างกระบวนการหลอม ห้ามใช้น้ำฉีดไปที่เตาหลอมโดยตรงเพราะจะทำให้เกิดการระเบิดของน้ำอุณหภูมิต่ำ</p>	<p>- หน่วยฉุกเฉิน และ ผอ. ดับเพลิง</p> <p>- เจ้าหน้าที่ประสานภายนอก</p> <p>- ปรก. หน่วยช่วยเหลือจากภายนอก</p> <p>- หน่วยดับเพลิงทั้งภายในและภายนอก</p> <p>- ปรก.</p> <p>- หน่วยฉุกเฉิน</p> <p>- ผู้จัดการแต่ละฝ่าย</p>			
2	<p><b>การปฏิบัติหลังจากเพลิงสงบ</b></p> <p><b>แผนการฟื้นฟูและบรรเทาทุกข์</b></p> <p>1. หน่วยงานแต่ละหน่วยรายงานเหตุการณ์ต่อ ผอ. ดับเพลิง</p> <p>2. สำรวจความเสียหายของการเกิดเพลิงไหม้แต่ละพื้นที่</p> <p>3. ถ้ามีผู้บาดเจ็บให้ทำการปฐมพยาบาล/ส่งต่อไปยังโรงพยาบาล ตามแผนรองรับการเกิดอุบัติเหตุจากการปฏิบัติงาน( SD-GA-08-XX )</p> <p>4. จัดนำค่าส่ง อุปกรณ์ ทดแทน และปรับปรุงพื้นที่ที่ได้รับ</p> <p>ความเสียหายไม่สามารถดำเนินการต่อไปได้โดยเร็ว</p> <p>5. ทำความสะอาดและกำจัดสิ่งปฏิกูลที่จะมีผลกระทบต่อสิ่งแวดล้อมโดยปฏิบัติตาม WI-GA-01-XX วิธีการปฏิบัติ เรื่อง การกำจัดสิ่งปฏิกูลหรือวัสดุที่ไม่ใช้แล้ว</p> <p>6. นำที่ใช้น้ำดับเพลิงให้ระบายลงสู่รางระบายน้ำฝน โดยให้ ปรก. ปิดประตูน้ำที่บ่อตกน้ำฝนด้านหน้าบริษัทฯ และสูบน้ำส่งถังที่เตรียมไว้เพื่อนำไปกำจัด เพื่อป้องกันไม่ให้น้ำไหลลง คู คลอง หรือแหล่งน้ำสาธารณะอื่นๆ</p> <p>7. ประชุมคณะกรรมการความปลอดภัย อาชีวอนามัยและสภาพแวดล้อมในการทำงานและผู้เกี่ยวข้องเป็นกรณีฉุกเฉิน</p> <p>- หากสาเหตุของการเกิดเพลิงไหม้</p> <p>- หากแนวทางการปรับปรุงแก้ไข</p> <p>- หากมาตรการป้องกันเกิดเหตุเพลิงไหม้</p>	<p>- หน่วยงาน</p> <p>- ผู้จัดการฝ่าย</p> <p>- หน่วยค้นหาและพยาบาล</p> <p>- หน่วย</p> <p>- หน่วยส่วนงาน</p> <p>- ปรก.</p> <p>- คณะกรรมการความปลอดภัย และผู้เกี่ยวข้อง</p>			

หมายเหตุ ☐ แก้ไขแล้ว

แผนรองรับการเกิดเพลิงไหม้					
เอกสารเลขที่	SD-GA-07-12	แผนก / ฝ่าย	บุคคล และธุรการ	หน้าที่	7 จาก 12
ลำดับ	ขั้นตอนการปฏิบัติ			ผู้ปฏิบัติ	
	<div>- พิจารณาปรับปรุงแผนดำเนินการป้องกันอัคคีภัยภายในบริษัทฯ</div> <div>8. ประชาสัมพันธ์ให้พนักงานและประชาชนได้รับทราบ</div> <div>9. รายงานให้หน่วยงานราชการตามที่ กฎหมายกำหนด</div>			<div>- ศูนย์อำนวยความสะดวกดับเพลิง</div> <div>- ประธานบริษัท / ผู้ที่ได้รับมอบหมาย</div>	
<div>หมายเหตุ 1. สายการบังคับบัญชาให้เป็นไปตาม Organization of fire fighting และหน้าที่ที่รับผิดชอบแต่ละตำแหน่งและหน่วยงาน</div> <div>2.การเกิดเหตุเวลากลางคืนระหว่างเวลา 17.00 - 08.00 น. และวันหยุด ผู้อำนวยความสะดวกดับเพลิงขั้นต้น คือ หัวหน้างานที่ปฏิบัติในช่วงเวลานั้นๆ</div> <div>3. เมื่อมีเสียงสัญญาณ Fire alarm ดังขึ้น ให้ ปรก. เช็คที่ Fire alarm system graphic annunciator ว่าไฟเกิดขึ้นที่ใดและแจ้งให้ฝ่ายบุคคลและธุรการทราบ ถ้าเกิดในเวลากลางคืนหรือวันหยุดให้แจ้งที่ฝ่ายผลิต เพื่อดันหาและทำการดับเพลิง</div> <div>4. ถ้าเกิดเหตุฉุกเฉินในเวลากลางคืนและวันหยุดให้ติดต่อโทรศัพท์ฉุกเฉิน ดังเอกสาร SD-GA-11-XX หมายเลขโทรศัพท์ที่ใช้ติดต่อในกรณีฉุกเฉิน</div>					

หมายเหตุ ☐ แก้ไขแล้ว

แผนรองรับการเกิดเพลิงไหม้					
เอกสารเลขที่	SD-GA-07-11	แผนก / ฝ่าย	บุคคล และธุรการ	หน้าที่	8 จาก 12
บทบาทหน้าที่ของทีมดับเพลิงและอพยพหนีไฟ					
ผู้ปฏิบัติงาน		หน้าที่รับผิดชอบ			
ศูนย์อำนวยความสะดวกดับเพลิง - ผู้อำนวยความสะดวกดับเพลิง - ทีมประสานงานและการสื่อสาร		1. เป็นศูนย์อำนวยความสะดวกดับเพลิง 2. ติดตามสถานการณ์การเกิดเพลิงไหม้ 3. ติดต่อประสานงานกับพนักงานและบุคคลภายนอก 4. ประชาสัมพันธ์ให้พนักงานและบุคคลภายนอกทราบ			
ผู้อำนวยความสะดวกดับเพลิง		1. อำนวยความสะดวกและสั่งการให้ใช้แผนปฏิบัติการในการดับเพลิง 2. ขอความร่วมมือให้บุคคลที่เกี่ยวข้องหรือพนักงานมาช่วยเหลือในการดับเพลิง 3. สั่งการให้ทุกหน่วยงานหยุดหรือปฏิบัติการในการดับเพลิง 4. สั่งการให้ติดต่อขอความช่วยเหลือจากภายนอกบริษัท			
รองผู้อำนวยความสะดวกดับเพลิง		1. ทำการแทน ผอ.ดับเพลิง เมื่อ ผอ.ดับเพลิงไม่อยู่หรือไม่สามารถปฏิบัติงานได้ 2. ปฏิบัติงานตามที่ ผอ. ดับเพลิง มอบหมาย			
ประสานงานและการสื่อสาร		1. แจ้งเหตุเพลิงไหม้ ให้ทุกส่วนงานทราบ 2. ประสานงานขอความช่วยเหลือจากหน่วยงานภายนอก เมื่อได้รับคำสั่งจากผอ.ดับเพลิง 3. นำทางหน่วยดับเพลิงหรือหน่วยงานช่วยเหลือภายนอกไปยังที่เกิดเหตุเพลิงไหม้ 4. หลังจากเพลิงสงบแล้วประชาสัมพันธ์แจ้งให้ทุกส่วนงานและหน่วยงานภายนอกทราบ			
หัวหน้าหน่วยฉุกเฉิน		1. สั่งการและควบคุมการปฏิบัติงานของหน่วยฉุกเฉินขณะทำการดับเพลิง 2. รายงานเหตุการณ์ให้ ผอ.ดับเพลิงทราบ 3. รับคำสั่งการปฏิบัติงาน ผอ.ดับเพลิงในการดับเพลิงขั้นต่อไป			
หน่วยฉุกเฉิน		1. เมื่อเกิดเหตุเพลิงไหม้ในพื้นที่ตัวเองหรือพื้นที่ใกล้เคียงให้รีบทำการดับเพลิง 2. ปฏิบัติตามแผนรองรับการเกิดเพลิงไหม้ 3. รับคำสั่งการปฏิบัติงานจากหัวหน้าหน่วยฉุกเฉิน			
หน่วยค้นหาและพยาบาล		1. เมื่อเกิดเหตุเพลิงไหม้ให้รีบเดินทางไปยังที่เกิดเหตุพร้อมอุปกรณ์ปฐมพยาบาลและรอรับคำสั่งการปฏิบัติงาน ผอ.ดับเพลิง 2. เมื่อได้รับคำสั่งจาก ผอ.ดับเพลิงให้รีบเข้าทำการค้นหาและช่วยเหลือผู้บาดเจ็บและนำผู้บาดเจ็บออกจากพื้นที่เกิดเหตุ			
หน่วยสนับสนุน		1. เตรียมพร้อมอยู่ ณ สถานที่รวมพลและคอยรับคำสั่งการปฏิบัติงาน ผอ.ดับเพลิง 2. เมื่อได้รับคำสั่งจาก ผอ.ดับเพลิง ให้รีบนำกำลังเข้าสมทบกับหน่วยงานที่ขอความช่วยเหลือทันที			
รปภ.		1. กันบุคคลภายนอกที่ไม่เกี่ยวกับการดับเพลิงให้อยู่ภายนอกบริษัท 2. เคลียร์เส้นทางจราจรภายในบริษัทและอำนวยความสะดวกให้กับหน่วยช่วยเหลือจากภายนอก			

หมายเหตุ ☐ แก้ไขแล้ว

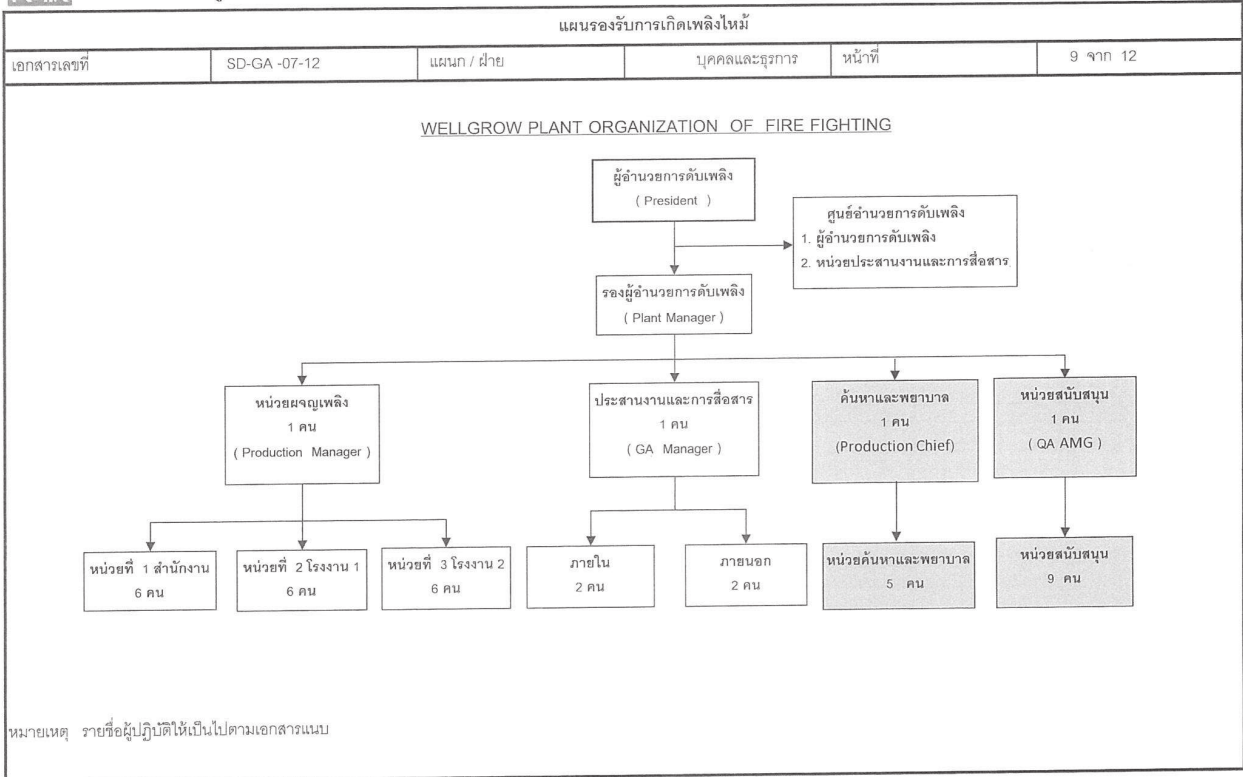

หมายเหตุ  แก้ไขแล้ว

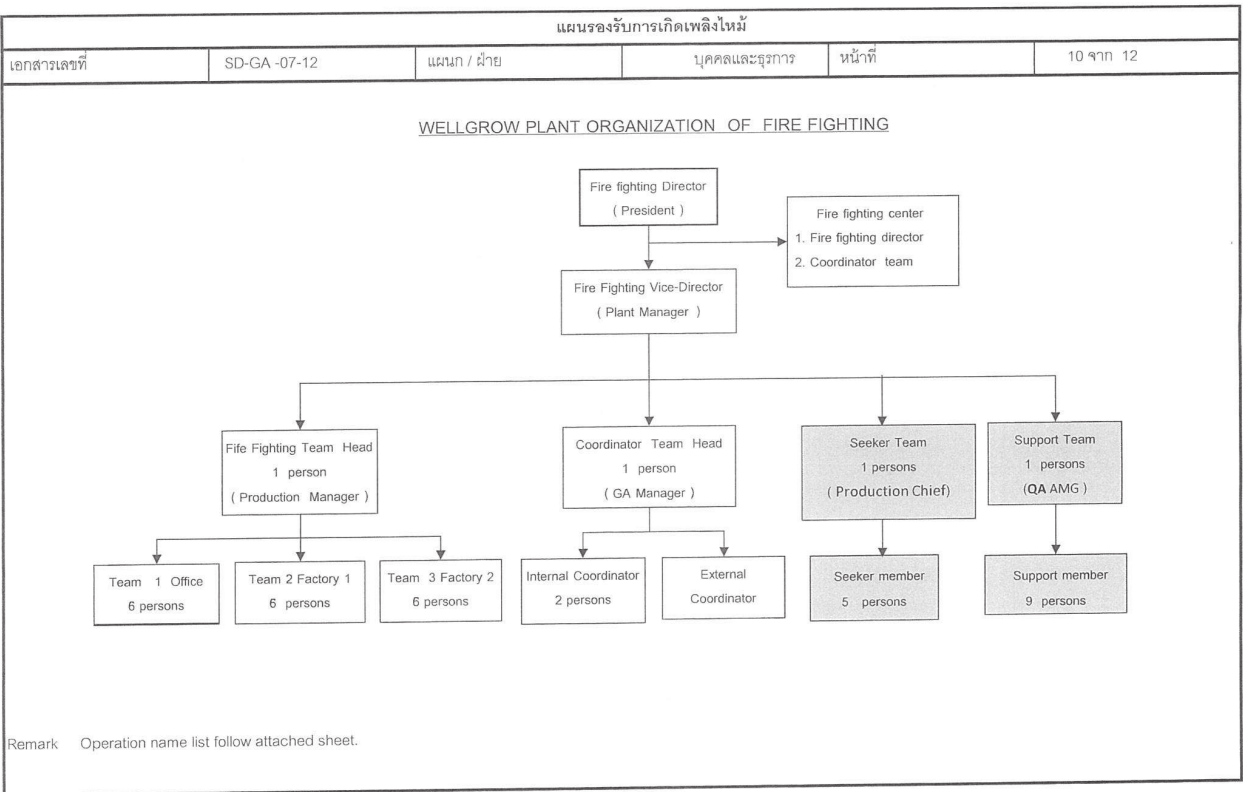

Remark  already revise



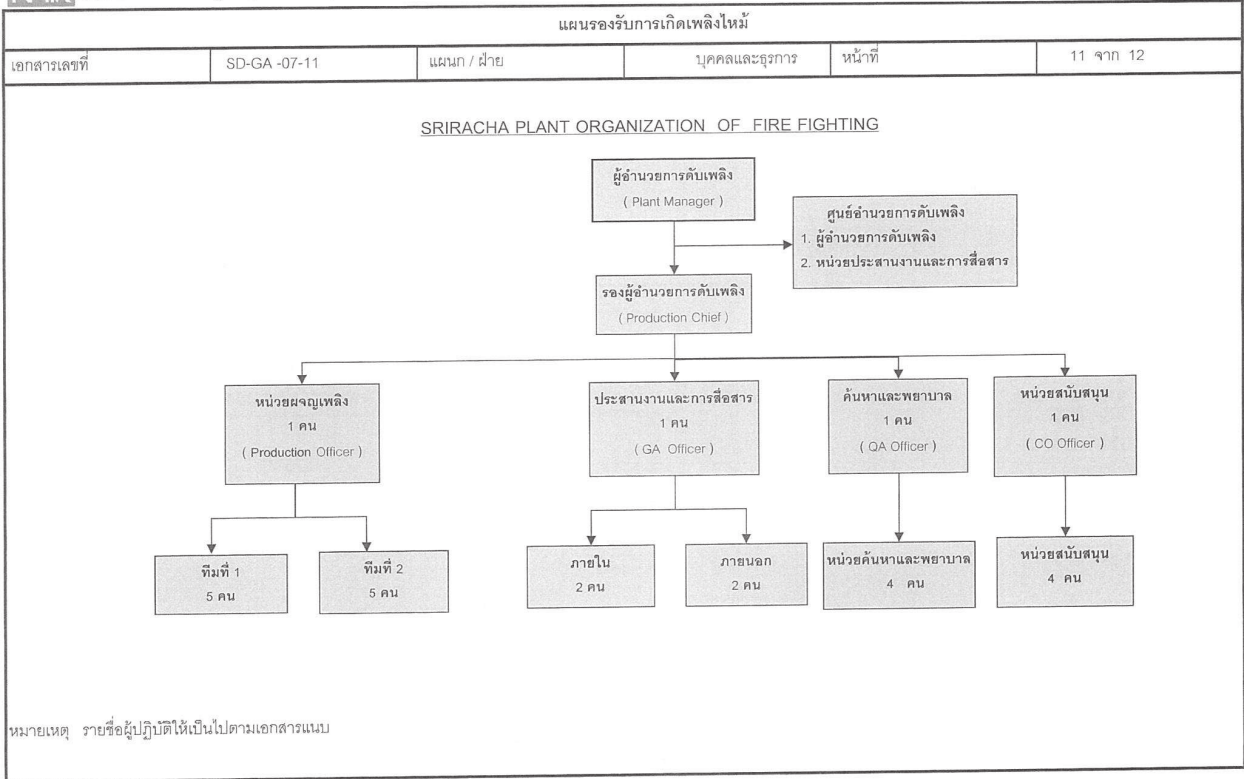

หมายเหตุ  แก้ไขแล้ว

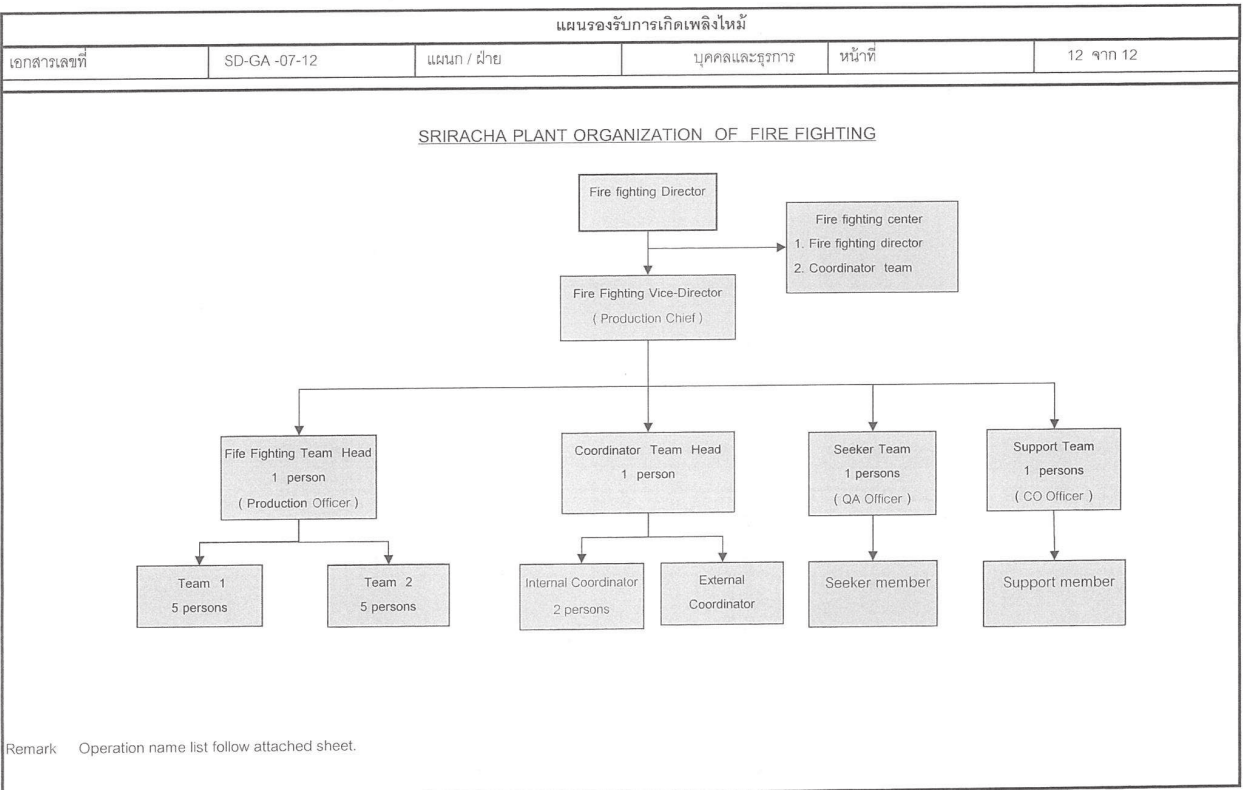

Remark  already revise

เอกสารแนบที่ 25

---

เอกสารการเปลี่ยนอิฐทนไฟของเตาหลอมและเตาอุ่น ทุก 6 เดือน

# Main repaired record

Machine/Place

Responsible :

Supplier :

Nice part service / Production /  
Maintenance

Date : 27 -31/12/2023

Detail :

ซ่อมส่วนโค้ง

ซ่อมขอบด้านบนของปากเตาหลอม

เปลี่ยนรังผึ้งเบรินเนอร์ No.2

เปลี่ยนอิฐพื้นสโปล

Before :



After :



Remark :